時報

民國十八年十月十二日 星期六

今天二張售大洋三分

第九千四十四號

中華郵政特准掛號立券按照總包特別優待遞寄之報紙

重陽節是光藝照相館三週紀念日循舊例自重陽前一日起半價五天星期日照常營業五天中來本館攝影或添印放大槪照定價對折歡迎各界蒞臨

中國通商銀行給發股息告白

本銀行第六十四屆結帳自己巳年正月至六月底半年發給股息八厘計算照章於本年九月初一日起給發請持票向本銀行收取特此通告尚祈公鑒

今日江灣賽馬

今日本會舉行第一五五期賽馬每日准下午一點鐘起賽各賽十次會員攜彩套頭票每套（兩天）售洋四十六元自一號至五百號可向靜安寺路一二六號本會預購此佈告

萬國體育會啓

上海特別市中華廣告公會今日開全體會員大會

時間 下午一時 地址 四馬路一家春

永安公司大減價

二十一天 九月初五日起

新式巴黎緞衣料數千種不計成本每件祗售一元至一元五角

處世要道

人生處世、有至要之兩端、其一、爲脚踏實地、不涉虛空、其二、爲希望進步、勿使消極、但兩者性質相反、不能並容、惟在本會儲蓄、始有相容之益、且更能相濟、有鉅大之保障（現有三千一百餘萬元）又有鉅大之獎金、（僅特獎一項現有四萬四千餘元）是在本會儲蓄之儲戶、既能脚踏實地、又有希望進步、豈非兩端並舉乎、本月開獎之期、又已不遠、儲戶進步之希望、即在目前、幸速付款、並約同志入會、以赴機會、此佈

詳章函索即奉

上海愛多亞路七號 萬國儲蓄會啓

上海特別市衛生局佈告

（爲通知牛羊肉商人愼防欺騙詐財）查檢驗宰牲以重公共肉食衛生乃市政中衛生機關應盡職責本局於十月十一日開始實行牛羊之宰前宰後檢驗係遵奉國民政府行政院衛生部並上海特別市政府之功令執行一切標準係遵照本市宰牲檢驗規則乃管理宰作規則辦理每牛一頭祗收檢驗費一元羊一頭祗收檢驗費一角由財政局經收撥充市政公用手續嚴密用途正當至屠宰稅統稅等名目本市向不徵收且實行檢驗按照收費後從前商人承包之論格稅亦即取銷辦法公允在法理商情市政各方面均已考慮周詳乃聞該業中少數狡黠之人乘機謠惑有向各業先收九元各作先收二十五元詭稱充作運動經費之用特此警告本市牛羊肉商須知本局實行檢驗係以維護公衆肉食衛生爲主旨在法理上有章可依據豈容狡黠者飾詞欺衆以圖漁利除函請公安局飭屬拘拿依法究辦外希牛羊肉商一體知悉如有前來詐欺斂財者務即盡情告發以憑查辦萬勿輕聽自貽被人利用切切此佈

宋元寶繪第五集出版

宋元寶繪爲宋元最精之品第四册爲清宮藏第五册爲平等閣藏品印刷之精美久爲外人所稱頌每册定價三元八角

上海望平街四馬路有正書局啓

十六卷第七號 **學生雜誌** （定價）每月一册一角 全年連郵費一元二角

中學生應做的幾件訓政工作
獻給有天才和沒有天才的青年
物質與能力之謎
第四度是什麼？
相對論裏的引力和物質問題
空間時間與相對性
愛因斯坦的最近學說
愛因斯坦博士
飛昇車與未來的航空術
地球上將有新的冰川時期到來嗎？
預言家的兒子
青年文藝（十篇）

商務印書館啓

上海特別市市中心區域建設委員會徵求建築新市政府圖案廣告

應徵 中外建築師均得應徵 獎金 第一獎三千元 第二獎一千五百元 第三獎七百五十元 四獎至十獎酌酬 日期 十八年十二月卅一日截止 辦法 徵求辦法及地圖可向上海南市工務局內本會索取隨繳保證金國幣十圓 評判 由本會延聘專家評判應徵截止後一個月內發表

時報定報價目 本埠及日本一個月一元 三個月二元九角 六個月五元七角 九個月八元四角 全年十一元 南洋歐美一個月二元 三個月五元八角 六個月十一元四角 九個月十六元八角 全年念二元 報費先惠郵票九五折算

廣告刊例 「封面及評前」二行起碼每日每行一元四角 「國聞時報」每行七角卅四字高三行起碼地位須於三天前預定 「新光」每方寸一元五角 「新聞欄內」每日每行四角五分 「普通地位」五十字起碼每日每字一分二厘 「彩色廣告」加一色手續費十元二色四十元三色九十元四色一百六十元地位格色須預向本館廣告部接洽

本報編輯部設於上海浙江路二十五號（小花園南首）電話中央六一二〇四 營業部設於山東路A字六號 電話中央六一二〇一 電報掛號二五一四

西北軍隊異動 宋石鹿劉均免職通緝

◎國府十一日令、據國軍編遣委員會呈、宋哲元石敬亭等破壞編遣、背叛中央、稱兵作亂、逆跡昭著、請明令撻伐免職緝辦等語、宋哲元石敬亭着免職緝拿懲辦、各該部隊、或甘心附逆、或被脅盲從、着各路討逆軍總指揮分別勦辦綏撫、以遏亂萌、而彰法紀、又令、任朱綬光代理軍政部長、又令、鹿鍾麟劉驥擢膺重任、名列中樞、應如何激發天良、務體政府棄瑕錄用之心、以效忠於黨國、乃竟圖謀不軌、離職潛逃、國有常刑、實難曲宥、鹿鍾麟劉驥均予免去本兼各職着京內外各機關一律緝拿、務獲歸案嚴辦、以申法紀、（南京十一日電）

隴海路西段中斷 在鐵門站西

◎隴海西路鐵門站西（鐵門站在洛陽之西）路軌拆毁、十一日晨中斷、（徐州十一日下午八時電）

◎路訊、孫良誠背叛中央、十一日晨隴海路鐵門站以西路軌中斷、（徐州十一日下午八時電）

◎隴海西路拆斷路軌、在鐵門義馬間一六四公里、西運客貨十一日暫停、（徐州十一日下午十一時電）

閻勸軍人勿干涉國事

◎某方息、閻錫山復第二集團孫良誠宋哲元等電、國事祈武裝同志勿參加意見、由政府及國人主持、（北平十一日下午十一時電）

閻錫山返太原

◎閻錫山十日返太原、馮玉祥未回、（北平十一日下午九時電）

◎閻錫山擬最短期內、來平坐鎭、（北平十一日下午十一時電）

何成濬等赴晋

◎何成濬十一日赴晋、聞有兩任務、㈠伴王樹翰同行、㈡仍請閻担任西北問題（北平十一日下午八時電）

◎何成濬王樹翰及閻錫山代表周世會楊廷溥、十一日晚由平赴晋、（北平十一日下午六時電）

◎何成濬及劉鎭華應閻錫山電邀、十八日晚九時半赴晋、商要公、約一星期回平、（北平十八日電）

五路軍集中鐵門虎牢

◎五路軍安俊才部騎兵集鐵門站、姚永安部砲兵團集中虎牢、（徐州十一日下午八時電）

陳公博等通緝令

◎國府十一日令、查陳公博・王法勳・柏文蔚・朱霽青・白雲梯・王樂平・顧孟餘・陳樹人・潘雲超・郭春濤等、勾結軍閥餘孽、破壞國軍編遣之進行、凡該逆等圖謀顚覆黨國之所爲、實屬罪無可逭、着京內外各機關一體按名協緝、務獲歸案嚴辦、以遏亂萌、而肅紀綱、此令、（南京十一日電）

楊森免職查辦令取消

◎國民政府十一日令、前國民革命軍第二十軍軍長楊森久膺軍旅、勇略兼優、前因矜躁未除、志行不固、輕生戰釁、貽誤西陲、業經明令免職查辦在案、玆據電陳、圖贖前愆、情詞懇切、姑從寬宥、應即免予查辦、許其自新、此後務須屏絕宥壬、深加戒愼、並將所部軍隊切實裁遣、以期盡忠於國、無負於民、是所厚望、此令、（南京十一日電）

國務會議

國民政府十一日第四十六次國務會議、出席委員、譚延闓・胡漢民・戴傳賢・何應欽・趙戴文・蔣中正・林森・主席蔣中正、㈠決議明令通緝陳公博・王法勳・柏文蔚・朱霽青・白雲梯・王樂平・顧孟餘・陳樹人・潘雲超・郭春濤、㈡決議軍政部長鹿鍾麟、撫郵委員會委員長劉驥、圖謀不軌、離職潛逃、革職拿辦、㈢決議任命許金源爲淞滬警備司令部參謀長、㈣決議參謀本部第二廳廳長阮肇昌免職、遺缺以錢宗澤接充、㈤決議參謀本部高級參謀陳良佐・李益滋・辭職照准、遺缺以林蔚・錢卓倫接充、㈥決議任命汪祖澤爲最高法院檢察署檢察官、㈦決議任命袁良爲上海特別市公安局局長、㈧決議派杜錫珪爲考察歐美海軍專員、㈨決議批准中波友好通商條約、㈩決議國軍剿匪暫行條例照立法院修正案公布、⑪決議財政部鹽務署長鄒琳、准辭第二編遣區經理委員會委員長兼職、⑫決議公布民國十八年遼寧省金融公債條例及還本付息表、⑬決議中央銀行理事姚詠白辭職照准、遺缺以鄭萊繼任、（南京十一日電）

飲酒 （鴻）

酒能提神、惟多飲則有害、故古人云、勿飲過量之酒、苟欲精神抖擻者、口內常含虎標八卦丹一角、可使精神飽滿、思想超羣、一無流弊、

虎標八卦丹主治

嵐瘴痧症 感冒風寒 頭痛眩暈 胸膈飽滯
寒熱交作 猝然昏倒 中風中痰 一切咳嗽
時行疫毒 傷寒中暑 霍亂吐瀉 心氣腹痛
跌打刀傷 手足腫痛 無名腫毒 遠年脚癌

總發行上海虎標永安堂 北四川路八十九號

永安先施新新會豐各大公司五洲中西中法太和濟華堂各大藥房林大森及各煙紙店均有出售

西使赴京

◎西班牙公使十二日由平赴京、與外長商公務（北平十一日下午八時電）

于鳳至赴津

◎于鳳至十日晚偕張作相夫人同赴津、（北平十一日下午八時電）

法飛機抵哈

◎法飛行家柯斯台及其同伴今日由齊齊哈爾抵某村、即前降落之地、飛抵哈爾濱時、正下午五時、玆定十三日飛往瀋陽、（東京十一日路透電）

◎法飛機墜落於齊齊哈爾者、現已至哈爾濱、二三日內將飛來瀋陽、該機本擬赴東京、現已取消、（瀋陽十一日電）

編遣會常會

◎編遣會十一日開三十五次常會、㈠編遣實施程序案原則通過、㈡第二編遣區經理委員長鄒琳呈請辭職、照准、（南京十一日下午十時電）

杭州捕獲嫌疑犯三名

◎雙十節晚、公安局捕獲反動嫌疑三名、（杭州十一日下午八時電）

劉沛泉抵粵

◎劉沛泉九日下午五時許乘金馬號飛機抵省、（香港十一日下午十時電）

魯省彙聞

◎中央允撥四十七師部調魯之三團軍費、每月八萬元、（南京十一日下午六時電）

◎第五班點驗主任楊博仁十一日返京、報告點驗情形、（濟南十一日電）

陳濟棠下令總攻
分三路進攻潯貴邕
濛江接觸戰事甚烈

◎討桂軍費准撥一百五十萬、另補助呂煥炎部五十萬、（香港十一日下午十時電）

◎陳濟棠九日在梧州下令總攻、分三路向潯州貴縣南寧前進、呂煥炎由藤縣攻潯、香翰屏蔡廷楷師由戎墟迫貴縣、楊騰輝師由桂柳分兩路東下會師潯貴、並派海空軍協助、十日兩軍在濛江接觸、戰甚烈、陳濟棠將親赴上游督師（香港十一日電）

朱紹良就六路總指揮

◎朱紹良九日率各將領通電討桂及就六路總指揮職、（香港十一日下午十時電）

◎香翰屏電、十一日將師部移駐藤縣、（香港十一日下午十時電）

東西前線安靜

◎哈爾濱無線電、昨今兩日東西前線均安靜、（哈爾濱十一日電）

◎張學良派專員朱力罕、攜大宗慰勞品、十一日赴前線、慰勞防俄將士、（瀋陽十一日電）

蘇俄招兵加入遠東軍

◎哈爾濱消息、聞莫斯科軍事當局下令招募人民、加入遠東軍、應募者甚多、又伯力海參崴亦募夫役爲軍隊服務、年在二十三四歲者一律須應募（哈爾濱十一日電）

鐵軌下埋炸藥
兩處均發見

◎哈爾濱無線電、雙十節晨一時、哈站旱橋下赤軍間諜埋置炸藥於路軌下、爲路員發見、同時香坊路軌下亦有同樣埋置炸藥事、亦爲巡路丁所發見、均未肇禍、（哈爾濱十一日電）

◎昨日侵晨哈爾濱與舊哈爾濱間之鐵路中發見地雷兩處、經有火車一列及輕機車經過其地、均未爆炸、滿洲里安靖、（哈爾濱十一日路透電）

李漢魂輸誠非誠
爲緩兵之計

◎總部接何健劉文島九日電稱、李漢魂輸誠電、必爲緩兵竄桂計、且據八日飛機報告、該逆殘部已由新化辰谿二路分向武岡寶慶退卻、似有急速回桂意、必不集合洪江、故決於十一日親赴寶慶武岡督戰、決勿使其漏網等語、（南京十一日電）

飛機偵察張部報告
張部逃辰州後情形

◎漢口十日電、湘電、長沙飛機師龍文光八日駕機赴辰州偵察、結果如下、㈠辰州城外西北約有張部一營兵力、㈡辰州河之北岸要溪塞地方、有逆軍一團、當拋炸彈四枚、對逆軍集合地轟炸、㈢辰州河中有船二三十隻、逆軍紛紛狼狽渡河、瀘溪無逆軍蹤跡等語、該機當晚返長沙、（南京十一日中央社電）

楊杰返京

◎楊杰十一日由皖返京、報告處置余亞農旅經過（南京十一日下午十一時電）

追擊余旅叛兵

◎總部據合肥方鼎英電稱、余亞農主力在磨子潭東流河有西竄模樣、現有六師及四十四師徐旅第七師三十九團由衛前鎭河口俞家坂等包圍攻擊、是役擊斃敵軍百餘獲機鎗五挺、迫擊炮十餘門步槍子彈無算、現逆向西方家河逃竄、已令各部跟踪追擊云、（南京十一日下午十時電）

蔣作賓報告中俄交涉

◎蔣作賓電外部、中俄交涉略有進展、（南京十一日下午十一時電）

陳儀赴遼

◎陳儀十一日由京赴遼寧、慰勞東北將士、（南京十一日下午十時電）

總理倫敦蒙難紀念

◎十一日晨十時、中央舉行總理倫敦蒙難三十三週年紀念、到中委胡漢民劉蘆隱・何應欽・戴季陶・王正廷・林森等、及各機關代表、中央工作人員七百餘人、胡漢民主席、報告紀念總理、應認識總理整個的人格、及革命黨應負之使命、林森戴季陶均演說、戴季陶並報告西北一部驕悍將士又有異動、中央爲拯救西北民衆、爲鞏固國家統一、須以中央力量加以制裁云、（南京電）

◎十一日早八時、各界在省整委會大禮堂、舉行總理蒙難紀念、到千餘人、（濟南十一日下午六時電）

國慶日各地情形

▲首都　國慶日首都各界慶祝情形如下、晨七時在先烈祠行追念先烈典禮、到蔣中正暨各中委各機關團體代表六百餘人、由蔣中正主席、八時蔣及各中委各代表各界民衆赴飛機場、舉行閱兵禮、外賓各公使代辦領事等均蒞場觀禮、全場十餘萬人、參加隊伍爲第五師二十五六八團及軍校學生團、由張治中指揮、閱畢、蔣對各將士及民衆均有演說、九時半禮成、又赴第一公園舉行慶祝大典、總主席葉楚傖、開會如儀、戴傳賢邵元沖及各界代表均有演說、下午五時、各界在公共體育場舉行提燈大會、參加民衆約數萬人、由總指揮指導排成行列、長延數里、照預定路線遊行各重要街市、觀衆異常擁擠、同時在城內及下關各處舉行遊藝會、講演會、是日全城遍懸黨國旗、各機關張燈結彩、飛機翺翔空際、宣傳隊散佈全城、其盛況爲空前所未有云、（南京十一日電）

▲北平　徐永昌張蔭梧十日在舊外部宴使團、共到美荷日英法等十四國公使代辦、陳籙祁大鵬等招待、（北平十一日下午六時電）

▲廣州　十日舉行閱兵、省委各廳長及朱紹良陳繼承毛炳文均到、林時清爲指揮、陳銘樞爲閱兵官、並訓話、（香港十一日下午十時電）

▲香港　從前此間每屆國慶日舉行慶祝之事、不甚熱鬧、本年因香港政廳已正式承認之故、一般華人舉行慶祝、比往年熱鬧、（香港十日聯合社電）

▲瀋陽　國慶日上午十時、省政府舉行慶祝典禮、總司令及各機關領袖均到各外領亦來道賀、午刻張學良在北大營閱兵、參加者萬餘人、參觀者二三萬、飛機十四架、翺翔空中、晚間軍政各界要人在凌格飯店舉行聯歡同祝會、（瀋陽十一日電）

▲鎭江　國慶日上午九時、各機關團體在公共體育場舉行市民慶祝大會、推省黨部委員滕固主席・繆斌・何玉書・焦山某和尚等十餘人先後演說、要塞砲台鳴砲一百零一響、下午遊行提燈大會、商店晚市停業、各種燈彩、爭奇鬬艷、燈數在十萬以上、自六時出發至十一時始完畢、（鎭江十日電）

▲濟南　濟南各界慶祝國慶大會、先於九日午一時至晚十二時在遊藝園舉行遊藝會、有新舊劇跳舞高蹺魔術武術等、十日早八時在南關演武廳開慶祝會、十一時省府宴外賓、十二時電報局舉行遊藝會、晚七時省整委會在大禮堂舉行遊藝會、各機關學校商店均紮松柏牌樓、懸燈彩、以資慶祝、爲魯省空前之盛舉、（濟南十日下午四時電）

▲厦門　十日夜、中山公園開國慶遊藝大會、共黨雜入衆中散傳單、開槍數響、即逃、（厦門十一日下午八時電）

▲保定　國慶行閱兵禮、（北平十一日下午六時電）

▲陝州　某方息、孫良誠宋哲元九日在陝州閱兵、演說甚多、（北平十一日下午六時電）

▲蚌埠　午前、國慶各界在先烈公園開大會、晚間提燈遊行、（蚌埠十日上午十二時電）

▲清江　國慶日各界休業、在城南戲院開慶祝大會、淮中實驗小學及貧兒院表演歌舞國術、各戲院排演革命新劇、（清江浦十日下午二時電）

▲徐州　十日晨　各界在公共體育場慶祝雙十節、午刻遊藝、任人參觀、晚間提燈遊行、到百餘團體、均極熱烈、全埠休業誌慶、四十七師長王金鈺、十日晨在九里山閱兵、旅長郭華宗總指揮（徐州十日下午六時電）

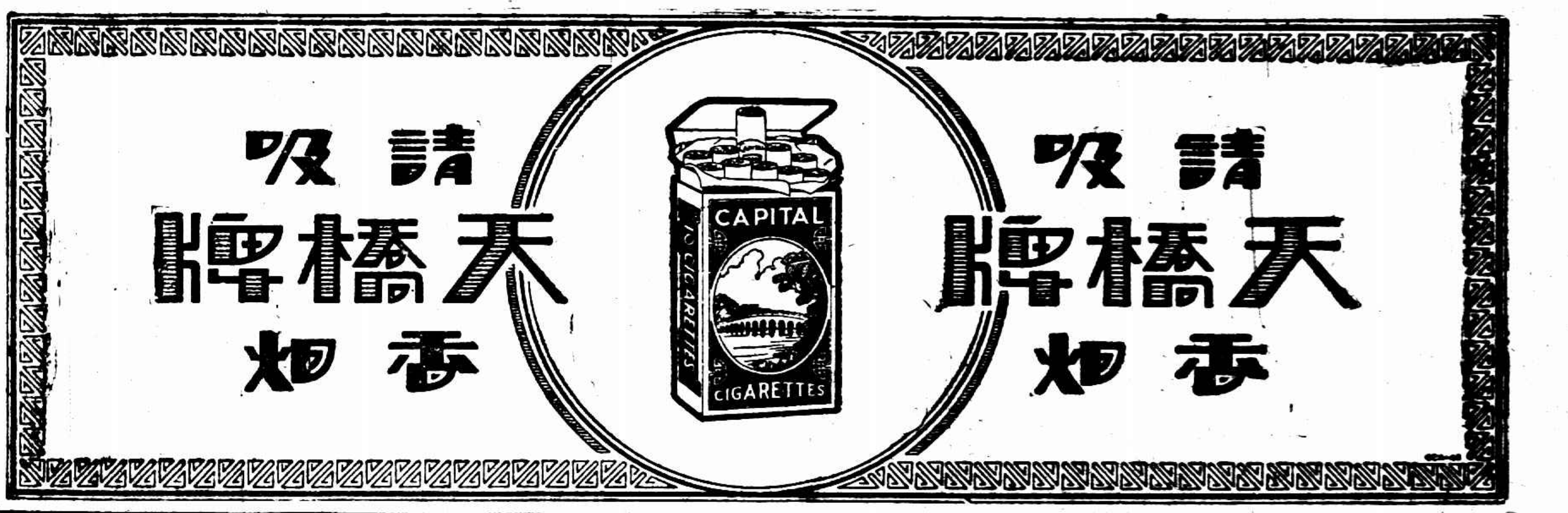

盧新銘已死說
省委黃月波代旅長

◎盧新銘失蹤、聞已死、所部尚存一團、省委黃月波代旅長、（厦門十一日下午八時電）

武平民團擊敗共黨

◎共黨林彪自上杭擾武平、爲民團擊敗、（南京十一日下午八時電）

楊兆泰今日就職

◎楊兆泰定十二日赴內部視事、（南京十一日電）

日使將返滬轉道北上

◎佐分利定十六日由京赴滬、轉道北上、（南京十一日下午十一時電）

高瑛土案提起公訴

◎高瑛夫婦販土案、已由江寧地方法院首席檢察官王振南、向該院刑庭提出犯罪理由及證據、提起公訴、現尙在推事審査中、開審日期未決定、（南京十一日電）

吳鐵城抵梧

◎吳鐵城九日晨抵梧州、定十三日返省、十四日回中山、（香港十一日下午十時電）

德提議中俄俘囚對換

◎德政府用調人之地位、今日提議中俄兩方先將在滿洲疆界兩面所拘留之俘囚舉行對換、（柏林十日國民社電）

北平公債市況

◎十一日公債市、九六開盤一九三、收盤一九零五三、六釐七五四五、成交二百八十萬、（北平十一日下午八時電）

粵軍前鋒入梧州
陳濟棠誓師出發

廣州通信、截至昨(三日)日止、粵方軍隊之到達西江者、陸軍已有四師、軍艦二十餘艘、桂省新舊两派桂軍、共約有三萬餘人、且均能征慣戰者、如一致行動、實爲廣東心腹之患、幸呂煥炎不爲俞作柏李明瑞所惑、毅然服從中央、遣派參謀長伍蕃、及其胞弟呂滄隱等來粵、與陳濟棠陳銘樞接洽、雙方磋商、已有結果、故本月三日、呂煥炎即通電就第八路副總指揮職、原電云、案奉陸海空軍總司令蔣電令、任命煥炎爲國民革命軍討逆軍第八路副總指揮、又奉國民政府密令開、現查廣西反動派希圖擾亂、着呂師長煥炎迅即督飭所部、尅日肅清、並授該師長以便宜處置、國事蜩螗、戡亂保邦、責無旁貸、爰於本月三日、在梧州軍次、敬謹宣誓就職、並遵令集中部隊、即日誓師、先行肅清梧市反動份子、隨擬督率部曲、敬隨各友軍後、掃除全省障礙、以安黨國、藉盡天職、惟是任重材輇、深虞弗克、務乞列憲方略頻頒、俾有率循、倘望袍澤針規時賜、用資韋佩云云、同日陳濟棠亦發表聲討俞作柏宣言、臚列俞氏五大罪狀、旋下動員令、檄調各路大軍、同時入桂、協助呂煥炎整理桂局、呂煥炎部事前已將梧州讓出、所有部隊、皆調離梧州十里之外駐紮、故中路香翰屏部、已於四日晨開始動員進發入梧、大約是日下午、即可安抵梧州、記者敘稿(四日)時、各機關尚未接得梧州軍報、惟聞呂軍讓出梧州時、所有梧州俞系、如梧州市長阮慶、蒼梧縣長袁某等、皆逃竄南寧、據軍界消息、粵軍俟集中梧州後、即協同呂軍、分向南寧進發、肅清俞李、陳濟棠決定於五日上午十一時在東較場舉行誓師典禮、請各機關派員參加、同時舉行閱兵、已委定第六十三師師長李揚敬爲閱兵總指揮、並令駐省各部隊知照、依時到場齊集、駐省部隊奉令到場誓師者、計有憲兵一隊、警衛團全團六十三師歐陽新譚朗星嚴應魚等三團、誓師畢、十二時在東山退思園、召集校官以上長官敘餐、總部參謀處復下條諭、着副官處派員馳赴三水擇地組織總指揮部行營、該處奉命後、已派定科長譚耀芬爲行營主任副官、率同副官四人、及辦事人員雜役等十餘人、前往三水、佈置一切、(十月四日)

續函云、桂軍十六師長呂煥炎、三日在梧州通電就討逆軍第八路副總指揮職後、即下令搜捕改組派、並歡迎粵方海陸軍入梧、協同西上肅清李明瑞駐桂平南寧所部、粵軍五十九六十二兩師及海軍艦隊等、於四五兩日已由都城抵梧、六十二師長香翰屏、於四日進駐戎墟、五十九師長余漢謀、五日上午亦由都城抵梧、該兩師司令部、亦同時移駐梧州、陳濟棠以各部隊到達梧州、亦於六日上午由廣州乘廣三車西上、抵三水後隨轉乘執信艦、七日到肇慶、檢閱部隊畢、即繼續西上赴梧、準七日下午可以安抵梧州、聞陳氏此次赴梧、係計劃指揮各部隊、向邕柳前進、澈底解決俞作柏李明瑞所部、其計劃擬分兵三路、一由梧州西江大河直上桂平、攻取南寧、是爲中路、以六十二師長香翰屏任指揮、一由戎墟經谷蒼公路而入鬱林、是爲左翼、以牽制南寧方面之敵、由桂軍十六師長呂煥炎指揮、一由梧州沿撫河上昭平平樂、直進桂林、是爲右翼、截斷張軍之連絡、以五十九師長余漢謀爲指揮、陳濟棠則設行營於梧州、坐鎭指揮、六七兩日、各路軍隊已由梧分頭輸送、現中路軍隊尚在戎墟上游數十里之赤水人和等處、大約七日下午可入藤縣、至撫河之平樂昭平信都一帶、目前尚爲桂軍呂煥炎所部第一旅梁朝璣第二旅許宗武等各部駐防、故粵軍對於該路、進行稍緩、特注重於中路、蓋以邕寧爲廣西省垣、亦俞作柏李明瑞之根據地也、俞李方面事前亦已佈置、李明瑞部前經由南寧進至潯州、並以編遣後各部隊換防訓練爲詞、令呂部改駐賀縣八步、使開離桂省之腹地、而駐於接近粵境之處、免發生戰事時、得在後方夾擊、現李部尚在潯州佈防、該師祇有周祖光黃權两旅、黃旅駐平南、周旅駐潯州、以白馬平南爲第一防線、潯州爲第二防線、兵力統計不過萬人、而俞作柏新近組織之警衛獨立團、雖有四團之衆、直轄省府、由俞統率、附以各農團等雜隊、共約六七千人、然皆未經訓練、槍械缺乏、不堪一戰、且黃權當李明瑞進行反動中、已經中央任命繼李明瑞第十五師師長之職、實行收拾李部、最近復經呂煥炎派代表李毅、與黃氏聯絡、促其就職、大約三二日間、黃氏必有表示與粵合作、(傳黃氏已於六日在平南防次通電就職、歡迎友軍入平南、是李明瑞雖擁有一師之衆、黃旅若確脫離、實力即減去一半、更難保其他部隊不繼黃權而起、與李脫離關係、故李氏亦自知情勢不佳、刻下雖一面在潯南布防、暫取守勢、以圖保存原有之防地、待張發奎部入桂、然後聯同一氣、再行發展、一面封用商家民船電船百餘艘、如潯南有變、即向上游南寧方面退卻云、(十月七日)

湘軍劉師移駐永州
李旅續報截張軍情

長沙通訊、湘軍截擊張發奎、迭誌前報、湘南之永州及新寧、實入桂要道、故何健特電令第十九師師長劉建緒、即將所部開往防堵、頃得劉師來電、所部均已遵照開拔、電云、㈠陶旅除留小部暫駐酃茶外、大部業已兼程向永進發、約灰（十日）日以前可以到達、酃茶防務、職旣奉令討逆、無力兼顧、乞轉令許克祥部火速移往湘東、以免匪共乘機燒殺、而解民困、㈡李旅支(四日)日可抵新寧、㈢羅旅之段團、支日由衡出發、經祁陽向永州進駐、俾便督勵、所有衡耒郴治安、着彭參謀長松齡、督飭羅旅鄧團及機迫各部維持、㈤嗣後緊要軍情、乞用無線電拍發較爲迅速、㈥點驗業經停止、點委俟汽船到返長、(下略)

張發奎由桃源向辰州竄走、第九獨立旅李韞珩部跟踪追擊、昨該旅復有冬(二日)亥電到省、報告追擊情形、補錄原電如次、㈠據確報張逆所部敎導旅及第十一旅、於今夜在龍潭河及觀音寺一帶宿營、第十第十二旅、昨夜在黑曦市(在桃源西六十里)及牛耳溪(在桃源西九十里)一帶宿營、張逆本人在黑曦市宿營、㈡職旅今日正午追至黑曦市時、我尖兵與敵後衛略有接觸、明日繼續追擊、㈢職旅子彈、因石門之役、消耗過多、懇請賜發八萬顆、以資補充云、

鄂西曹師一部叛變

漢訊、中央前令新編第一師曹萬順部與第四師張發奎部調防、尙在集中之時、而張部即以自由離防聞、曹部乃於上月二十廿一先後開往上游、迨本月一日以來、新一師分駐各地、而叛變之消息迭來、謠傳紛紛、內容不詳、至六日晚第二編遣分區辦事處始由主任委員劉峙發表其內容、其電有五、㈠東(一日)晚十二時駐荊州(即江陵縣)沙市附近)之新一師史團第三營營長戴萬鎰叛變、率兵兩連向北逃竄、㈡冬(二日)晚駐石首縣屬之新一師四團一營營長李定五叛變、㈢編遣處得報後電令陳師(誠)羅旅(霖)堵擊、另電獨立第十四

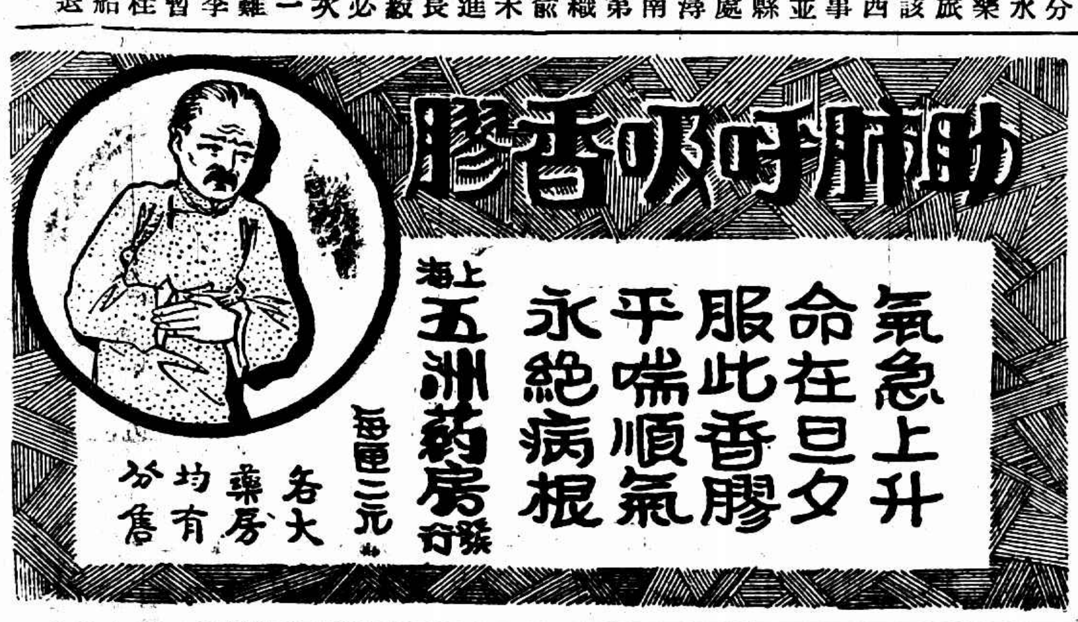

胃腸中細菌繁殖力之可驚
▲時間算術級數…生殖幾何級數

據最近之調查。中國人民所患疾病。以胃腸病爲最多。患之既久。往往頑不易愈。因此而釀成不治之症者。比比皆是。如吾人不能按時得一次之大便。即係已患便秘症。但注意治療者。不及百一。又如肝胃氣痛係內臟疾病累及於外之象徵。而數十年不治愈者。猶觸目皆是。按胃腸疾患。其初均由飲食不慎及病菌入腹而起。其繁殖力之可驚。有爲吾人所意想不到者。茲列表以明之。

8…128　9…256　10…512　11…1•024　12…2•048　24…8•388•608　48…140•737•488•355•328　…576•460•752•303•423•488

即使細菌繁殖力減至一小時一次。則二十四小時後。每一細菌之後。已化爲八百萬以上。二三天後。且非一時所能算其數矣。然其害毒之巨。實不可驚。故胃腸便秘者。非服三德洋行之「自由通」不可。而患一切胃腸各症者。惟三德洋行之「錦錠新胃寶」能奏無上之效。蓋「錦錠」爲希世無上之寶藥、亦即孫中山先生親驗之珍品也。(安邦)

鳥腹中發現大批金剛石
▲胃腸中之珍貴實物

大阪每日新聞云。駐在約翰斯堡之美國商務參贊官。近報告其本國政府。中有一節云。在南非洲加拉哈利沙漠地方。有獵師獵得駝鳥兩頭、因見其一胃部脹然。遂以刀剖之、發現可貴之金剛石五十三顆。更剖其他一頭。亦得十七顆。研究其入胃之原由。蓋駝鳥常吞取沙石以強其胃力。不意誤吞金剛石。尚能消化。誠至奇之事。此可發之消息。足使人聯想及「錦錠新胃寶」其治療胃腸各症能力之珍貴。誠非徒貴裝飾之金剛石所可比擬。蓋「錦錠」爲一種不可思議之收斂生藥物。能根治一切難治之胃腸病云(安邦)

實驗三德維他命
美國伊沙柏女士

□人造肉新補品發明成功

德國克勞士博士發明之頭一種生活素「三德維他命」(一名人造肉)係以二十世紀最精巧之化學技術 由含量最富之鯨魚中提製而成、原質純粹、氣味芬芳、有促進新陳代謝機能之功、具營養精神氣血增抵抗原力之效、爲男女老幼四季相宜之獨一補品、勝過魚肝油二十五倍、而絕非魚肝油多服引起消瘦及常服而害胃腸者可比、凡患精神虧損發育不全氣血大虧一切衰弱等症、服之立見奇驗 購者務認明「三德維他命」、庶不致受僞品之欺

德國克勞士發明第一種生活素 三德維他命 每瓶大洋兩元 每打二十四元

德國錦錠新胃寶 膏

每瓶大洋一元　每打大洋十二元　每瓶大洋四角　每打四元八角

●合埠三德洋行各大藥房均有出售●

第一補品 三德維他命

胃腸聖藥 錦錠新胃寶

美商三德洋行

上海四川路一二二號(英大馬路惠羅公司北首)

●索閱詳細說明書函索即寄●

▲電話第一七〇三一號▼

旅馮國派兵追剿、㊃歌(五日)午前二時駐宜昌之第一師第五團于俊傑・鄭將三・賈心誠等煽動少數官長脅迫士兵在宜昌叛變、經該師直屬部隊之砲兵營特務營及咸勝艦保衛團等圍勦後、向當陽遠安方面逃竄、㊄編遣處電令襄陽陳誠師老河口羅霖旅及沔陽屬之仙桃鎮彭敬之旅會同堵截、並令獨立十四旅彭啓彪親率一團及機炮連前往宜昌追剿云、

青年會全國大會 昨日在杭開幕

青年會十一屆全國大會、十一日下午在杭州之江學校開幕、主席孔祥熙、副主席鄺富灼・張之江、大會執行幹事爲陸幹臣、各省代表均於昨由滬乘二號車來杭、即由杭青年會歡迎、分乘公路局汽車直赴之江學校、大會會場在之江學校之山麓中、七時半開大會、十二日除議事外、有孔祥熙・張之江・戴季陶・余日章・胡適之・誠靜怡・饒伯森等演講、

蘇省政府會議

江蘇省政府委員會八日開第二三〇次會議、出席委員陳中孚・陳和銑・何玉書・張壽鏞・繆斌・主席張壽鏞・(討論事項)、㊀何委員兼農鑛廳長玉書提議、茲遵議擬具調節糧食辦法、祈公決案(決議)1•設立江蘇省調節食糧委員會、並通過該會組織辦法、2•籌劃款項五十萬元購辦糧米、3•詳細辦法、俟委員會成立議定之、㊁預算會議議決籌擬備荒經費五十萬元、列入預算案、(決議)行財政廳核議、㊂鈕主席吳委員葉委員提議、請聘馬貢芳爲本府參議案、(決議)通過、㊃何委員兼農鑛廳長玉書提議、擬請轉飭財廳將十八年度省地方農鑛費、照預算委員會第三次會議及委員會第二二二次會議議決案、按月撥付、以維農政案、(決議)行財政廳酌撥、㊄陳委員中孚提議、請將綁匪治罪條例及宣傳勸解辦法公布案、(決議)由秘書處起草呈核、㊅預算會議辦事處函陳第六次會議張委員提議十八年度支出預算未列經費、計南京貧兒教養院等十一項、共銀三十一萬五千一百五十二元、或係聲明列入十八年度預算、應否補列四單案、議決一併列入支出預算、並提委員會等因、祈核遵案、(決議)通過、㊆民政廳呈爲東海沈仲長呈請發還被封財產一案、報祈鑒核示遵案、(決議)令沈仲長未經明令通緝、核爲逆產條例不符、應飭廳按照條例、查核發還、至學田一節、併令轉飭東灌兩縣查明、妥爲處理具報、㊇財政廳呈爲遵令核議上海特別市政府咨請飭交崇滬湛稅局、吳淞沙釣船捐稽征局等一案情形、擬案復請鑒核案、(決議)轉咨上海特別市政府查照、㊈財政廳呈、爲溧水縣長舉發財務局長鄒鑿侵吞公款一案、兩次派員查復情形、祈核遵案、(決議)指令財廳、迅將該縣二五庫劵查明呈復、㊉教育廳呈爲無錫教育局爲征收筵席教育捐、擬具征收簡章投標須知、據情轉祈核遵案、(決議)交財政廳核議、㊉㊀秘書處呈請核定盜匪案件案、(決議)分別照准發回、㊉㊁高等法院函送重編十八年度詳細預算書、請察核令行查照辦理案、(決議)行財政廳照編總預算、㊉㊂中央軍校航空班函、爲蘇籍學員徐煥昇一名津貼、請准由狄志揚補領、以省手續案、(決議)照辦、行知財政廳、㊉㊃鹽城救濟災荒會請願團呈、爲災情奇重、懇免徵、並請撥款救濟、以紓民困案、(決議)交民財建農四廳會商辦法、提會討論、㊉㊄奔牛輪慘案被難家屬聯合會呈請迅予處分產、撫䘏家屬、以資救濟案、(決議)令民建兩廳併案核議、迅速具復、

英美聯合宣言內容
英美戰爭永遠消滅
從前障礙切實銷除

十日倫敦電、美總統胡佛與英相麥克唐納爾昨在華盛頓所發之聯合宣言、已載見於今晨各報、其標題爲「對美之永遠和平、」「世界和平之緊要呼喚、」各報以時間關係、大都未及著評、惟泰晤士報稱、吾人所可責望於此可紀念之會晤者、善於此云、每日新聞稱、此爲致全世界之佳音、大戰以還宣言之可紀念者、以此爲最云、(路透社)

九日華盛頓電、英相麥克唐納爾今日告路透訪員、謂余所成就者較余所期望者爲多、在此短時間出游之際、竟能與美總統親自接洽、而發表共同宣言 聲明英美間戰爭爲不可能、英美海軍決不致彼此衝突、英美政策即根據此種情形而行、吾人不獨一再聲明遵守非戰公約、且昭告世人、英美將納此公約於其實驗政策中、並用此公約以協定從前不能同意之事件、余將以若干問題攜同倫敦、而交有關係各行政部研究之、並與海外殖民地考慮之、以期同意、吾人現已得之地位、非欲將英美與世界他處相隔離、但欲使英美在與他國謀取和平保障之合作中較前更有效力云、(路透社)

九日華盛頓電、美總統胡佛與英相麥克唐納爾聯合發出宣言一篇內稱、在過去數日之非正式談話中、彼等不獨考量海軍協定、且討論可使英美道德力用於和平之若干更重要方法、兩政府決定接受凱洛格非戰公約、不獨以此爲其好意之宣布、且以此爲依據公約諾言行其國家政策之切實義務、兩政府在增進世界和平各自担任之役務、未盡相同、一則始終不願糾纏於歐洲外交、一則必進行與歐洲鄰國積極合作之政策、然兩政府皆將灌注其思想與勢力以趨向世界和平之保障與維持、且宣布兩政府不獨宣布兩國間之戰爭爲不可能、一切猜忌由於在非戰公約訂立以前容或許有之疑慮而生者、今必不復左右其國家政策、雙方今從新立場上、並在新空氣中、應付歷史上舊有之難題、既雙方之戰爭永遠銷滅、不能發作 故此難題已改變其意味與性質、而有相互滿意的方法從事解決之可能、兩政府已以此根據開始談判、而所用方法、固與今夏在倫敦所用者相同、兩國互換意見後、愈與協定相近、一切障礙已於從前英美不同意者、現似已切實銷除矣、海軍協定非與其他海權國合作、不能完成、英美確信各國苟各就其需求、作自由明坦之討論、與英美談話一樣、則可使明年一月間海軍協定成功之相互的諒解藉以成立、英美兩政府將與有關係各國繼續談話、以期在明年一月間會議之前儘量銷滅種種困難、英美鑒於非戰公約所給予之保障、乃能停止雙方希望永遠停止英美間之造艦競爭、既弭戰機、又省公款、其道即在協定兩國軍艦各類之同等耳、美總統與英相又對於兩國人民之深切注意於其會晤、表示欣感、並深信其所採行之步驟、定爲人熱切迎歡、視爲世界各國求和平的努力之切實貢獻云、美國務卿史汀遜發來一文、謂與英相之談話極爲美滿悉如預料結果、英美政府將因衝突原因之銷減而大獲裨益云、(路透社)

英首相將離美

十日華盛頓電、英首相麥克唐納爾氏與其女公子、今分赴各處辭行、麥氏準備即行啓程赴菲利台爾維亞州、探視前曾爲麥氏診疾之柯漢醫士、麥氏於昨日在喬治華盛頓大學院受法律博士之學位、當獎勉各高級學生云、天下事無不費勞力而可獲得者、學生將來出校問世時、當有博高官顯位者、但此種成就、決非一朝一夕之功所得徼倖也云云、麥氏於全日酬酢後、殊覺疲倦、麥氏受博士學位之典禮、係在汎交聯會堂舉行、學位由院長馬文氏恭進、並附以祝辭、禮畢後、即由英大使好華德氏作伴至白宮與胡佛總統作末次之會議、(國民社)

十日非利台爾維亞電、英首相麥氏於今日由華盛頓抵此、(國民社)

十日紐約電、英相麥克唐納爾已從費城抵此、大受歡迎、英相發表一文、對於美國人民之贊助與美總統合作、保障世界和平之企圖、表示欣幸、並謂渠現抱必有美滿結果之信心、而離美境、渠以爲此行所成就之大事業、爲向來引起誤會與衝突的各點之銷除云、(路透社)

世界勞工會議 前日開幕

十日日內瓦電、第十三屆勞工會議、今日開幕、到各國代表二百五十人、勞工局長湯麥致開幕辭、深以英・美・挪威三國未有代表出席爲憾、尤因此次所討論海上施行八小時工時制問題、而與會各國船舶噸數、僅占全世界總噸數百分之四十云、(國民社)

十日日內瓦電、萬國勞工局之第十三屆會議、今日在此開幕、專辦理與海員有關之問題、西班牙工部大臣貝萊士被舉爲主席、出席者有十三代表、英代表團未有航業僱主或海員公會之代表在內、印度代表團有十三人、日本代表團有二十二人、大會待草擬一表格、送交各國政府、請其塡註海員工時、健康・幸福・及船主與船員職務上之最少需要各項 又電、開會時航業僱主提出一議案、謂英國航業僱主不允派代表與會、而璐威亦無代表列席 今若指派非政府代表爲顧問之方法、不有改革、則彼等將不參加大會之討論云、會衆見航業僱主之態度如此、甚相震愕、航業僱主復又提出一議案、主張會同有關係各團體指派代表、並請萬國勞工局管理團設法改善現狀、航業僱主又稱、出席此會者、佔世界航業百分之五十、而海員代表又不全是代表、英代表湯木斯稱、現所提出之問題、須費大會辦事員二十四小時之研究、英政府代表團主任香特奇謂航業僱主之提案、性質嚴重、渠必得三天之猶豫、俾商諸政府云、日本海員代表、中國政府代表・及印度海員代表皆有提案、爲中國政府代表所提者、爲中國水面上外人船隻須受中國工部管轄案、(路透社)

阿廢王軍隊佔領阿京
哈璧布拉逃出開布爾

九日莫斯科電、據特美士電稱、賴爾汗已於昨晨四時佔據阿富汗京城開布爾、又據喀爾喀消息、哈璧布拉王已乘飛機逃出開布爾、其左右心腹亦不抗而逃、人民忍饑避入山中、現信人民因哈璧布拉虐民過甚、皆願舊王阿曼努拉復位、(路透社)

戴恩賽過火奴奴

新任駐巴西中國公使戴恩賽氏與其夫人乘麥克金萊總統號輪於今日過此、戴氏語人、現有大洋船隻、殊不敷搭載中國南部擬往巴西之移民 美國商航之日見發展、當可及時應此需要云云、戴夫人原生於梅島 此間人民借此雙十節、向戴氏夫婦作極熱烈之款待、(國民社)

犬養毅 今日就政友總裁

十一日東京電、在湯原靜養中之犬養氏、昨日偕夫人等回京、十二日出席政友會臨時大會、正式就職政友會總裁、(聯合社)

美參院否決 菲島獨立建議

九日華盛頓電、民主黨所提出稅則修正案修正文、建議應許菲島獨立、已由參院以四十四票對三十六票否決(路透社)

法警緝獲國際著名罪犯

九日巴黎電 巴黎警察緝獲一國際間著名罪犯後、抄出國際罪犯新切口一本、始悉若輩在數月前、曾集合各國元惡大憝、組織國際犯罪黨、集中人材、彼此合作、專事作奸犯科、巴黎警署訊得口供後、立即通知各國警署協同偵緝、(國民社)

無錫
姤姦傷害案判決

退伍軍官胡得標、前月因姤姦將其姤婦陳增弟用刀戳傷、繼又用刀自戳致傷、均經舁送醫院醫治等情、業誌本報、茲悉該男女兩人、現均醫治痊愈出院、昨由縣政府飭傳兩造到案訊究、經董承審員開庭訊明、宣判胡得標傷害罪處拘役十五天、陳增弟交保開釋、

蘇州
新聞記者協會改選

蘇州新聞記者協會、十日開第三屆會員大會、主席陸怡然、開會如儀、議決、㊀通過新會員十二人、撤銷會員資格者二人、㊁上屆執監會力爭取消新聞檢查處頗著勞績、應予嘉慰紀念、(甲)勒刊石碑、(乙)將經過情形、編印刊物、(丙)函慰各委員、㊂定七月六日爲取消新聞檢查處紀念日、每年應於此日停刊一天、以誌紀念、㊃改選執監委員、執行委員並即互推職務、(主席)洪野航、(文書)顏益生、(交際)姚嘯秋・胡覺民、(組織)汪知心、(經濟)李天鐘、孫少猿・監察委員洪笑鴻、方覺非・仇崑厂當選、

又一孔小和尚解蘇

縣公安局前獲綁匪孔小和尚一名、即經審實、送解法院究辦、後水公安三區獲巨匪吳大金子、供稱另有眞孔小和尚、屢次合夥作各鄉焚劫等情、縣公安局現經偵悉此孔小和尚、現匿縣屬東橋鄉間、鄭局長當即令飭該管公安分所新巡官郁振之、會同保衛團、將該犯捕獲、並派督察分隊長曹學農、率警前往、於九日晚二時許、將孔小和尚、押解來城、昨經司法課審訊、該犯供認與吳大金子犯案不諱、並牽涉其他重大案情、鄭局長已分別派員緝捕案犯、並預備於十二日遞解備文解送水公安三區訊究

常州
綁架八歲幼孩

城北德澤鄉楊家塘農民楊仁林家、八日晚七時許、突來身穿制服形似兵士之匪徒二十餘人、攜帶手槍盒子砲等、將楊仁林八歲之子綁架向北而去、臨行時、留有字條一紙、條上載明限於廢歷九月初八日、備款七千元、往百丈鎮老虎橋交款取贖、否則即行撕票云云、該村村長陳錫哉得悉、即行報告第一區公所、轉報縣府飭緝

新縣長接任

本邑新任縣長朱蔭儒、於昨日由省到常、公安局特派警到站迎接、定於十一日上午接篆視事、

南通
游藝會坍台

南通各界、本屆慶祝國慶、極形熱烈、九日下午六時、就南通劇場舉行慶祝游藝會、全縣黨政軍警教育各機關、均加入表演、未及開幕時、全場已告人滿、樓上下一律下鍵、乃有觀衆紛紛擁入後台、由後台穿往舞台、台上男女多至四五百人、開幕時來者愈多、台板忽折、台上六百餘人、同時陷落台底、全場秩序大亂、旋由衆將陷落者一一救出、幸受傷者僅歌舞女士何光暉一人、即送醫院療治、游藝會遂亦停止、

拿獲潘匪密探

呂四三甲鎮軍警、十日拿獲潘匪密探季漢蕃一名、解城審訊、

甘團續任剿匪

江北通如東鹽各縣沿海一帶、有殘餘海匪竄擾、已奉令在通集中之第三旅三團甘達朝部、續奉總部令、繼續擔任蘇省第二分區剿匪事宜、尅期肅淸、九日植務滋之第一營開往掘港、第二第三兩營、候令開往東台呂四、

如皋
查獲私運米糧

丁堰區區公所、六日據稽陳公所代表姜策三等密報、奸商連日私運米糧出境、即偕同團丁及商民等分頭截拿、當在陳家莊獲得稻穀十二袋、重九百三十斤、冒式亭私運稻穀十六袋、重九百三十三斤、明文川稻穀四十一袋、重三千〇七十九斤、又於龔家碼頭獲得李松山稻穀十六袋、重一千〇七十九斤、張球侯八袋、計重六百二十六斤、張永昌稻穀十六袋、重一千〇二十九斤、于二稻穀十六袋、重一千二百十五斤、田家莊獲得張蘭兒玉米十六袋、重一千二百四十一斤、合計稻穀八千八百九十一斤、玉米一千二百四十一斤、市民聞訊、異常憤激、嘯集三百餘人、來區要求嚴辦、當經各機關代表民衆、決將截獲糧穀過秤暫存公安分局、一面呈縣法辦、

古城返照記 (三三三)(老漢)

時報特權 不准轉載

果然御碑亭就此打住了、台上的場面又換了人 老譚的打鼓的一落座、台下就有些人喊好、這不只是歡迎老譚、乃是表明他們連老譚用的人 看得淸認得明、家住那府並那縣、鎮那村有宗門、他的父何名、他的母何人、弟兄姊妹共有幾人、說得淸道得明、就算是譚學大家、有資格的譚迷了、這一台打鼓的拉胡琴檢場的都是「老譚系」、同東西法政上下的那帶閣員一般 又有些個便裝的人兒在上下場門外站著、老章道…怎麼譚老板登台、後台的人們演得要到前台站班一立正「嗎、陸賈道…倒不是站班、這是些戲界裏頭的 也有趁此出來偷學兩口譚腔的、也有偷看點身段的、好在台上滑又不化遂、又無人干涉、只要和台執識、是本行的人、就可隨便溜上台去、在千時無論那個戲班都有此現象、有的是演了戲卸了裝或還不到出台時候的演員、有的是班老板的少老板二老板、還是「台上滑」又叫做「便衣隊」和對面「樓下滑」「遊緝隊」正是旗鼓相當 也是京班戲園一種特色、老章道…這種特色倒了罷、君常保留著特色、豈不同雜耍館、平地戲場一樣麼、陸賈道…你不知道、程長庚當年演戲、有的抱著台柱子瞧、有的吊在台梁上聽 還算是北京伶工老前輩的遺聞佳話哩

法場換子登場 台下的一般觀衆好似吃了定心丸一般、一個個斂視返聽斂氣凝神、園子裏吵吵嚷嚷說說笑笑的聲音登時收了個乾淨、換子是先七老旦謝寶雲、只見他的扮相倒是個瘦嘴老太婆、只是瘦的太利害了、像個乾癟棗兒一般、在同治末光緒初的時候乃是四喜當的相公、十二歲就搭四喜班唱崑曲花旦附帶唱老生老旦、他的小名叫做昭兒、同陳石頭的師父田寶琳同堂學藝、相貌還有點相同 如今上了歲數、只唱唱老旦做做配角、只看這一副臉相 何桂山給他加的批語—誰也想不到他是有名的相公、在這戲裏去的是徐策的夫人、沒有甚麼重要唱做 念了兩句「夫受皇家祿、妻沾雨露恩」之後、老譚的徐策就上場了、台下早已「好!好!好!」的喊將起來、老譚的態度、卻是滿不在乎這一類的捧場、自自然然的與夫人對面落座、就來了一句可傷啊可惱、說起薛家門問斬、可憐三歲薛蛟亦受一刀之苦、要把金斗去偷換下來、犧牲自己的孩兒、救朋友的後代、夫人不肯、他一聲夫人哪!」叫了板就唱起來了、果然就是「恨薛剛、小奴才…」那一段正板二黃、唱的的確是抑揚宛轉、音節悲涼、末了一句搖板、眞是字字軒昂、不滯不散好腔啊、陸賈趕緊同老章喝著、台下全叫起好來、他唱完了一段、謝寶雲接唱原板四句、沒有老譚的腔多、可是嗓子像比老譚來得更便當、蒼勁高亮、唱得十分自在、唱詞不必細述、無非是「據理力爭、嚴詞拒絕」罷、老徐策無奈何、一頭唱著散板、一頭就跪了一條腿、下面該著夫人接唱「老爺爺下了跪、情義不周」

殺人犯馬道銀絞決

如皋縣府、拿獲之馬道銀一名、係槍殺巡長馬怒一・巡士周希堯之兇犯、八日晨奉高等法院令、執行絞決、

大批區長更調

縣府調委第十七區（立發）長俞毓麟爲第十八區（李堡）長、第十六區（盧港）長閔之中爲第十三區（石莊）長、第十八區長冒退齡調充第十六區長、第十三區長陳文琳爲第六區（岔河）長、第六區長儲家駿、爲第十七區（苴鎮）長、王明春辭職照准、另委第十六區助理員、遺缺以第三區丁堰區長許元吉調充、第三區遺缺以第一區助理員鮑□福升充、

電請植營回防

本縣海防吃緊、適駐栟甘團植營奉調至通點驗、人心惶惶不安、當由文縣長分別電省請留甘團仍駐栟港、玆悉省方已電請總司令部轉飭甘團仍留原防、玆悉縣府已奉到民廳回電、謂已據情轉電甘團酌辦矣、又苴鎮區及盧港區亦電縣府請撥隊塡防、

揚州

雙十節慶祝情形

本屆雙十節慶祝、游藝分何園、大舞台、公園、大汪邊四場、開演京劇雷影雜耍、十日上午九時各機關團體各學校男女學生五千餘人、集大汪邊開慶祝大會、晚間七時、舉行提燈游行大會、

嘉定

王孔氏將開棺復驗

縣政府以王孔氏身死一□、業經呈奉江蘇高等法院、令准開棺復驗、將屍棺抬厝西門外騷狗山地方、玆悉定二十一日上午九□檢驗、屆期並請各界參觀、

婦女被拐病死檢驗

西鄉六里橋婦人周徐氏、年二十一歲、係在押周士林之姪媳、普通學校肄業生周代英之妻、代英於三年前與徐結婚、在校學行均優、不常回家、徐氏於五月間被充當偵探之周星如之子阿毛誘拐來城、匿居栅口弄張姓屋中、代英會託星如尋覓、誘稱無着、上月徐氏臥病垂危、星如謂代英人已找獲、給渠盤費四十元、當即送回、代英已風聞情形、不予理會、向縣控訴、前日適阿毛以吸食鴉片、被拘押、正在偵訊、前日徐氏病篤身死、星如避匿、夫母兩家、又不願收殮、由市警、由彭承審員於十日上午履勘、驗明該屍確係周徐氏、因病身死屬實、屍身諭令棺殮、候傳訊核判、

松江

松中風潮續聞

松江中學風潮、尚未解決、彭校長因事於十日下午赴省、聞學生會方面、以此次風潮之發生、完全由於少數教職員慫恿挑撥、故連日推派代表請求校長彭世芳、免去蛛某等四人之職、九日晚從燈、由該校學生會領導、一面請校當局照常上課、一面由縣長並黨委王一震青委朱敬廬等出任調停、彭校長已佈告收回成命、恢復學生會五代表學籍、四教員亦均似可離校、風潮不致擴大、詎十日彭忽拒絕調停、與教員張蘊石、乘下午二點車赴省、結果如何容探續誌、

杭州

博覽會陳列品選送首都

工商部長孔祥熙來杭出席靑年會全國大會、並參加西湖博覽會閉幕典禮、當經商請陳列品出品人、將各館精良物件、選送全國展覽會、昨日孔部長電部、派得力人員即日來杭、切實研究、以便接收運京、並聞一部分出品、尚須選送比國博覽會云、

博覽會閉幕後展期十天

西湖博覽會、自六月六日開幕以來、瞬逾四月、已屆閉幕之期、原定十月十日舉行閉幕典禮、嗣因是日適爲國慶紀念日、特展期一天、於本月十一日上午十時在大禮堂舉行閉幕典禮、但各館所仍行展期十天、免費參觀、

湖州

諜斃浮尸招人認領

湖屬吳興德清兩縣交界之洛舍漾、前日忽發現一無名男屍、浮於水面、爲鄉民所見、即報洛舍水警分隊、由該隊轉請吳興地方分院、昨由該法院派員前往該處、即將屍身撈起、置於岸畔、驗得死者腰縛磨石、手足細住、身穿藍布棉襖白條布袴、顯係生前被人謀害沉屍河中、當飭該處里正備棺收殮、一面招家屬認領、嚴緝兇手、

平湖

新倉鎮發生刦案

新倉東屆圩坊農民張二榮、七日夜被盜匪十餘人、手執快槍、破扉而入、用洋燭火向張三榮父子二人燒灼、均受重傷、餘者一一捆綁、迫令指出藏銀所在、結果刦去現洋二百十餘元、鈔票六十餘元、及金首飾二兩餘、皮貨等十餘件、共計損失五百元左右、次日□具失單、報告新倉公安分局、該局局長即往張宅履勘、並派警士訪緝、張二榮父子三人、於九日到平向縣政府報請驗傷、

連日病斃兩犯

八日夜、掘坟犯潘阿四、在監□斃、九日由家屬到場、請求免驗自行棺殮、十日上午、又有煙犯鄭吟和、亦病斃監中、由翁獄員、報請縣府、驗明屍身、即日備棺收殮、

嘉興

冒充軍官被獲遊街

有內河水警第二區職員于某之子、年約二十餘歲、身穿武裝、冒充軍官、私刻軍隊鈐記、專□詐詐、九日晚間、睡在張家弄鴛湖旅館、爲李某投報駐禾三十團團部、於昨晨（十一日）派隊捕獲、並在身畔搜出三十團僞鈐記一方、及其他僞造之物多種、即解回團部嚴訊、自認冒充軍官不□、旋派兵押住、遊街一週、押回聽候嚴辦、

男女竊賊五人被捕

北大街來安居旅館、來有上海客五人、一男（自稱趙姓）、一老婦、一少婦、二少女、（均稱張姓）開房間後、即同外出、詎知此五人、專至熱鬧商店、竊取貨物、禾城各綢布商店、現正廉價、若輩假往剪布、乘間竊取綢緞布疋甚夥、後爲永增興布號發覺被竊素緞一疋、遂派人四出追尋、旋在久大百貨商店覓見、隨跟蹤至棧房、即鳴警入內搜檢、在床下搜出綢緞嗶嘰多疋、該店索緞一疋、亦在其內、餘均爲正春和同福昌等號之貨、正□搜查、一男二少女乘間逃逸、故當場僅獲一老婦一少婦、連同贓物一併帶往縣公安局、脫逃三人、後在車站捉獲、亦即解往縣公安局、訊實後、即備文解送地方法院嚴辦、所獲贓物、已由各號蓋印領回、

安慶

蔣堅忍乘飛機赴京

第六師政治訓練處主任蔣堅忍、日前由漢來皖、即赴潛山、向四十五師余亞農部、宣示中央德意、前晚已由潛返省、因有要公須向中央報告、已於八日晨乘飛機赴京、

省府視察員裁撤

前此吳醒亞長皖民廳、曾有視察員之設、迨方振武來皖主政、將民廳視察員、改隸省府、並增加員額、擴爲省府視察團、日□視察主任楊勉齋等十八人、業已出發、今吳繼主皖政、於日前省府第八十三次談話會提議裁撤省政府視察員、恢復民廳視察員、以符法制、當經議決通過、

六合

土匪擄刦殺人

縣政府昨據西五區團總高雲程報稱、西鄉侯家橋堡曹營（距竹鎮集十六里）林海春家、於七日晚突來土匪二三十人、架去子一女一、妻被槍殺、家中擄刦一空、並架去汪姓祖孫三名、鄰佑孫姓亦被搶、同晚、中所集堡（距竹鎮集九里）儲遠鵬之佃戶樊某、亦被匪架、房屋悉遭焚燬、並架去附近卞王两家子女計三名、

國慶日

體育場之運動會

運動員五百餘人 參觀者四萬以上

籌備已久之市一體育場國慶日競技運動大會、於國旗飄揚萬衆歡忭聲中、表演相當之成績、玆紀其盛況如下、

會場布置 場內出入要道、滿張體育標語、司令台在大運動場之北部、上懸「民族之光」橫額、夾以大對聯一副、文曰「萬衆歡呼、民族復興同慶祝、身心强健、中華革命可成功」、各項運動、分部舉行、田徑賽足球排球、在大運動場、籃球在男子部籃球場、網球在男子部網球場、國術在婦孺部、故能同時並進、各不妨礙、

開會情形 上午八時、滬南中小學校在該場舉行慶祝國慶紀念典禮、故延至九時半開會、奏樂唱黨歌行禮既畢、由教育局長致訓詞、繼即列隊攝影、開始運動、

田賽比 此項運動、男運動員到場參加、所缺甚微、惟女運動員報名者十一人、到場參加、僅及四人、足證女子體育尚幼稚、非竭力提倡不可、玆錄□成績如下、

項目	第一名	第二名	第三名	第四名	成績
▲男子					
百米賽跑	張景賢	陳寶	黃海	朱瑞	一一・四秒
二百米賽跑	張景賢	朱鴻	陳寶	王雅嘉	二六秒
四百米賽跑	王四吾	陳炯堂	王雅嘉	丁□成	五七・八秒
八百米賽跑	王吾	鮑爾弼	蔣楚	俞炳祥	二分一五・二秒
一千五百米賽跑	鮑爾弼	林耀如	鍾鳴天	王□章	五分二・六秒
百十米低欄	姚良	曹華秋	朱炯堂	關家良	一五秒
跳高	徐寶福	董斌	姚良 胡世榮		一・六二米
跳遠	董斌	張年春	曹華秋	林□賢	六米
擲十二磅鉛球	張年春	馮玉堂	張汀石	林蔭熙	一一・五九米
撐竿跳高	方恩敏	李沐聲	陳少卿	曹文奎 董兆□	二・八五米
▲女子					
五十米賽跑	梁小佩	[illegible]			[illegible]秒
百米賽跑	梁小佩	薛洁琦			一五・二〇
跳遠	梁小佩	薛洁琦	梁儼		三・〇二米
擲六磅鉛球	王巧英	薛洁琦	梁儼		五・八〇米

就成績論、以張景賢一一・四秒之百米跑破新紀錄、又干健吾之四百米八百米、亦能打破其自己上半年民衆業餘運動會中之紀錄、低欄因場地欠佳、縮短十米、故得十五秒之成績、得人總分、亦以張景賢□首、得十分有半、

球類運動 球類比賽共□場、觀衆異常熱鬧、與賽各員、咸精□□倍、戰興之豪、爲歷來所未有、錄其結果如下、

種類	隊之勝負	成績	裁判員
單人網球	唐仲光勝何春輝	二比一	張克明
單人網球	袁十龍勝郁秉權	二比〇	郭啓達
雙人網球	毛鴻貴郭啓達勝沈柏貴劉荃洲	二比〇	江天鵬
排球	蒲仙勝萌芽	二比〇	許學書
籃球	吐化勝梅溪	四五比二一	龔振翼
籃球	尚文勝迺惠	二三比一〇	許學書
籃球	南倉勝義德	三一比二三	龔振翼
籃球	樂樂勝全黑	二七比一八	許學書
足球	健民勝法電	三比二	史友恋

各項球賽中、足球一場、最有聲色、雖時將薄暮、而觀衆繞場數匝、曾不減退、健民隊中之守門員、爲何春輝、即夙負盛名之何鐵門也、聞何君在球戰中、本作前鋒、十一年前雙十節、在該場比賽、始改守門之職、昨蓋爲其守門十一週之紀念日、上半時、法電球勞頗壯、成一對〇之比、健民小挫、下半時健民大舉反攻、連獲三球、而法電亦獲一球、卒以三對二休戰、健民勝、

國術表演 國術部會員、服裝整齊、表演益顯精神、大會操數十人、列隊場中、動作正確、頗爲觀衆所注意、他若拳術器械摘錦等表演、均精熟可觀、而比槍比劍各節、尤驚心動魄、觀者莫不拍手叫絕、

觀衆情形 此次競技運動會、因宣傳已久、又以國慶日各界休假、故參觀者、肩摩踵接、總計當在四萬人以上、幸有金榮公學萬竹小學童子軍盡力維持、故秩序井然、

給獎情形 該場國術部畢業會員二十餘人、上午開會時、由陳局長發給畢業證書、下午四時半、田徑賽運動完畢、由場長于壯飛給獎、凡得分各員、概贈獎牌一方、上鐫運動項目及名次、以示區別、各運動第一名、再贈精製錦標旗一面、男子總第一張景賢、獨得銀盾一座、國術表演成績特優者十五人、亦各得獎牌一方、

樂華開始奮鬥

今日出戰葡萄牙 西人足球會開幕

孫思敬已趕回助戰

下午三時〇〇在膠州路

惹人注目之上海西人足球聯合會錦標比賽、准於今日□正式開幕、加入者共有八隊、我國樂華足球隊仍爲其舊部、招納良將、加入戰團、今日首當其衝、定午後三時與葡萄牙在膠州路球場交鋒、会樂華本屆實力雄厚、預料雄軍所指、必能縱橫全滬、扼制羣雄也

內衛健將孫思敬、自隨樂華出國遠征後、成績已揚遐邇、□樂華冊師、孫即回□、今途月、樂華因與葡□期已迫、□、採得電即於八日下午五時東裝就道、□□南來、今日當□出場助戰、

又是雙料「直落三」

星洲健將賽不凡 西□英雄終屈服

國慶日下午三時、邱飛海與林重蘇、特約西國健將史密司與特克、作表演比賽於中華網球場、良辰佳節、得此點綴、□趣頗濃、故前往參觀者、達一千二百餘人、結果邱飛海以六比四、六比三、六比四戰敗史密司、林重蘇以六比一、六比二、八比六克服特克、

▲邱史之戰 邱飛海因上場感寒、臂肌僵硬、動作遲滯、史一鼓作氣、頗占優勢、五局後、邱一躍而上、以六比四勝首盤、史密司勇敢善戰、惜拍□太高、故球皆觸網邊、邱則心甚穩健、次盤雙方支持甚久、然卒爲邱勝、結果六比三、末盤初爲史占先、轉瞬間邱竟以四比一敗北、但邱成竹在胸、左劈右壓、手到功成、初爲各四之和、終以六比四勝、結果爲三與零之比、裁判員黎廣駿、

▲林特之戰 開盤之始、林重蘇即以光局居上、雄勢可畏、特克□多方攻撲、得一局三進展、但林又一氣呵成三局、以六比一結束、次盤爲六比二、林仍勝、第三盤特克變更戰法、大有猛飛突進之勢、而林亦毫不相讓、雙方平行前進、迨至各六之和局後、林奮發襲擊、乃以八對六勝、裁判員仍爲黎廣駿、

江大網球錦標 今日開幕

江南大學體育協會網球錦標賽、准於今日正式開幕、共有三組交鋒、在勞神父路中華網球場舉行比賽、方法用淘汰制、球用「史拉人傑」牌、其今日秩序如下、

㊀大夏光華上午九時半
㊁中央暨南下午一時半
㊂交大中公下午四時

工部局警務處 華員網球 單打預賽

工部局捕房譯員網球隊、昨日下午三時、在新閘捕房球場預賽本屆單打、不料該隊之著名健將姚家璜、竟大受頓挫、其致敗原因、聞因姚君平□疏於練習、故一日比賽、把握全失、前後判若二人、其對方姚元龍、球藝出衆、對於抽壓之法、尤爲精良迅捷、結果竟以六比〇、六比二擊敗姚家璜、實開捕房球隊之新記錄、姚家璜已失本屆總巡盃單打決賽權、倘能於明年從事操練、不難恢復、而再奪錦標也、玆將昨日二組單打結果列後、

㊀姚元龍勝姚家璜 六比〇・六比二
㊁姚振權勝沈治平 六比二・六比〇

明日單打秩序 [illegible]

㊀姚元龍對姚振權
㊁李歆生對沈寶善

追求戰振華

國慶日上午九時、追求足球隊、與振華足球隊、作友誼賽於亞細亞球場、雙方球藝、勢均力敵、上半時、振華內衛以手觸球、被罰十二碼、爲追求攻進一球、下半時、易陣再戰、一則乘勝後餘威、力圖進展、一則懷恢復意志、誓不退讓、因之雙方激戰、較前更爲劇烈、雖均有愼密、俱無所獲、結果一與零之比、追求勝、

星洲網球隊 —酬酢忙—

星洲網球隊、此次回國表演、倍受國內人士熱烈之歡迎、海上各界均設讌款待、酬酢頗忙、九日、暨南大學歡宴於大東酒樓、列席者計五十餘人、賓主歡洽、至九時始散、昨日更往暨南表演、十日復旦大學設讌於新新酒樓、席間趣語橫生、酒綠燈紅、盛極一時、

首都網球會戰訊

團體組十八日定決賽權 女子組尚未開賽

江蘇省立公共體育場主辦之首都網球聯會、已於月之五日開賽、連日公園路前往參觀者、絡繹不絕、參加比賽者、除學校外、頗多社會團體、如南京特別市政府、國都設計處、建設委員會、首都電燈廠等均列入、玆將該會連日比賽略情分誌於後、

—團體組—

報名參加團體賽者、共九隊、採用淘汰制、以定錦標、隊與隊之交鋒、則用三賽二勝法、（二單打一雙打）於初賽中見面者、爲特別市政府對中央大學、結果市府以二比〇勝中大、（雙打未賽）取得次賽權、依照秩序、又與南京中學相遇、市府又以三對〇勝而取得複賽權、其他爲金陵大學以二對〇勝電燈廠、取得複賽權、將於十八日與市政府隊交手、以定決賽之權、國計與中大B之次賽、初爲各勝一單打、而雙打則爲中大B所得、於是復賽權遂屬諸中B、建設隊與中A之次賽、初亦各勝一單打、至雙打比賽、則中A得勝、於是中A乃有複賽之權、將於十八日與中A交鋒、以定決賽資格、

—男子公開單打組—

參加男子公開單打組者、凡十四人、本月八日之初賽出場者、爲顧樹森對葉傳璧、及朱紳康對蔡子傳、顧葉之戰、顧第一盤以六比一勝、第二盤以六比二勝、朱蔡之戰、結果朱以二對一、（三比六・八比六・六比四）勝、其他如男子公開雙打・女子團體及公開等、尚未開賽、

中華足球會 組織委員會 添加新會員

上海中華足球聯合會、除原有會員來函聲明繼續參加三十二隊外、又新會員於國慶日報名截止、計報名者[illegible]南金・永安・北城・聯美・美□・樂樂・進德・怡中・華伶乙・暨南・□南・□業・樂□十四隊、新舊隊數達四十六[illegible]

國慶日之乒乓

天馬勝曉光 曉光勝飛馬

國慶紀念日、同濟大學曉光乒乓隊、特乘假期、約上海跑馬總會同人俱樂部之乒乓甲組天馬隊、作友誼比賽、雙方爲多得練習、以增興趣起見、特賽二週、第一週天馬隊有新隊員秦仁鏡加入、頗見精强、以五對零占勝、第二週更動名單、賽力未免稍減、曉光則抖擻精神、勇往直前、節節勝利、三對□捷、沈智睿於險弱中、以三對□凱、爲天馬獲最□勝利、曉光隊卒能以四對一示其不弱、球藝與精神、皆堪欽服、總數爲六比四、天馬勝、曉光鼓其餘勇、復與飛馬隊作賽、於三對二取勝、

全國運動大會 展期後開始籌備

全國運動大會舉行日期、原定十月一日開始、嗣以浙省災大、籌備□及、改展至明年四月一日、在杭州梅東高橋大操場舉行、[illegible]

施舍代理

縣教育局長[illegible]

民智中學 奪得講演錦標

[illegible]

杭州女生之手腕

潔淨無疵足證如意膏之功效

杭城大平橋石板巷瘋狗弄一號門牌吳素貞女士來書云「鄙人前因手腕發生無數小瘡痛累萬狀後見報載如意膏之功乃函購試用果然數敷之後瘡即告痊肌膚滋潤潔淨無疵予深感此膏之功爰特書此鳴謝並爲同病者告焉」

如意膏係草廉士醫生家用良藥之一家庭苟備此膏一匣則無論疔瘡疥癬 疹痱癰疽 割破燙傷 跌損蟲咬均可自療速愈無須輾轉求人凡舊式藥膏之長此膏皆有而又改良其方劑增益其原料成爲一種皮膚專藥故其功有不可思議之神效也

價目每一匣六角六匣三元郵力在內

遠東總發行上海江西路六十號草廉士醫生藥房各埠藥房均有出售

十八年十月十二日
第八百十七期

時報 Eastern Times 新光

國慶日之上海

Ⓐ方浜橋之燈綵大牌樓　　王開照相樓

國慶日之首都
ⓐ閱兵台上之要人及外賓　　南京中華照相

西北軍隊異動　隴海路西段鐵門義馬間鐵軌拆斷

國府命令　宋哲元石敬亭免職通緝

又令　鹿鍾麟劉郁芬撤職　免職通緝

何成濬王樹常等昨夜赴晉

楊森免職查辦令取消

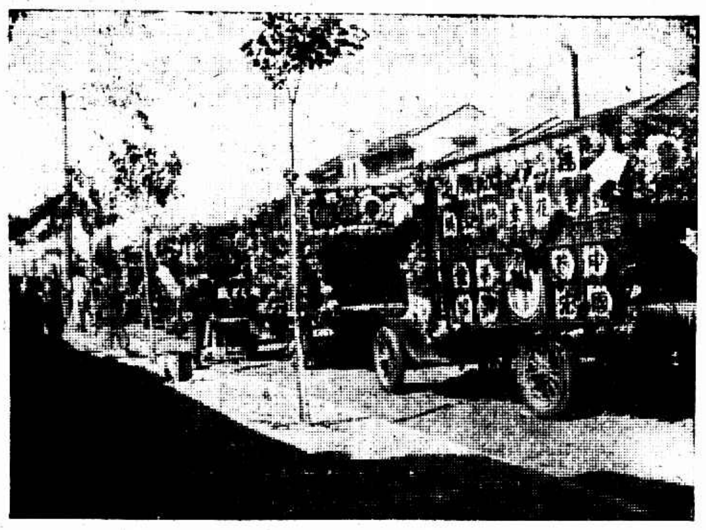

Ⓑ國貨運動會舉行汽車大游行　　張有德

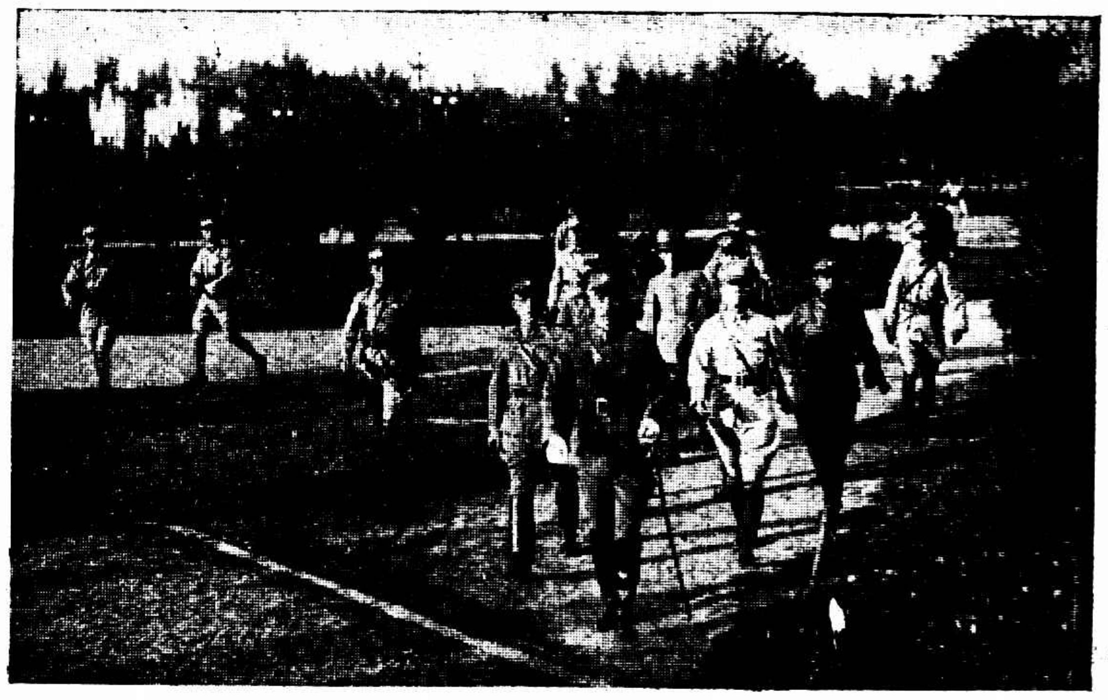

ⓑ蔣主席赴烈士祠致祭

Anniversary celebrations held in Nanking. ⓐ Distinguished personages and foreign guests seen on the platform during the inspection. ⓑ General Chiang Kai-shek went to hold the memorial rites in the Martyrs Hall.

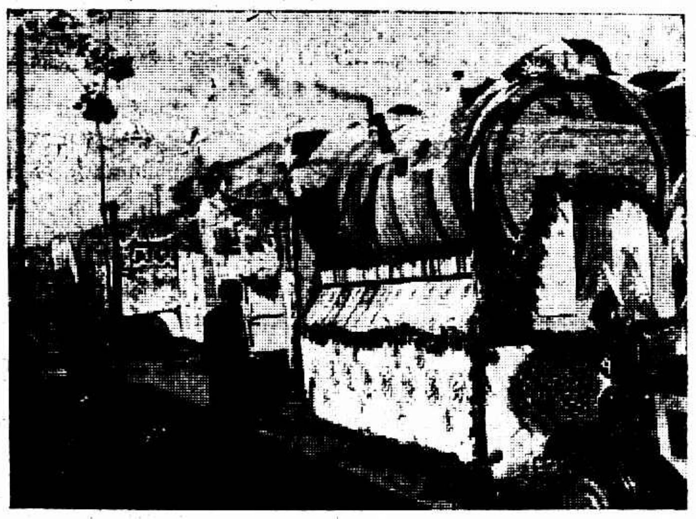

Ⓒ游行隊中之火車頭　　張有德

Ⓕ淞滬警備司令上海市長江蘇交涉員慶祝國慶招待外賓　此片用國貨彼紡紙印　　上海中華照相

Some events happened in Shanghai on the "Double Tenth Festival". Ⓐ A big monument in Fang-pang Bridge decorated with lamps of different color Ⓑ The motor cars parade Ⓒ A locomotive participating in the parade. Ⓓ A memorial monument erected for Dr. Sun Yat-sen in memory of his burial was inaugurated in Kiangwan on Oct 10th. Ⓔ Mr. Maunel Quezon, President of the Philippines Senate, arrived in Shanghai. Ⓕ A reception was given by General Hsuin Shih-kwei, Mr. Chang Chun and Mr. Hsu Moh to the members of Local consulate body and other distinguished personages

Ⓓ江灣總理奉安紀念碑於國慶日開幕　　張有德

Ⓔ菲律賓議長奎松於國慶日到滬各界在碼頭歡迎　兆芳照相

滬蓉飛機第一次由上海飛往漢口過京攝影　飛機師張劉一㊧與周瑺㊨　南京中華照相

The first flight of the aeropleme, Wu-yun from Shanghai to Hankow Mr. Chang Vai-yi (left) and Mr. Chow Weng, (right) the pilots.

(一四一)

魏敬齋避兵黃歇浦 程巡按歸隱赤松村 (二)

兆、豈不奇怪？」

卻說次日曉暾起來、叫當差的到政務廳長室裏去看顏廳長有沒有來。當差的回來說、「廳長昨晚因辦公辛深夜、並未回公館、就在廳長室裏歇宿、不過此刻還未起身。」原來顏仲實本是個海上文人、上海文人有一普遍習慣、多歡喜夜裏工作、白天高臥、大約這習慣、是當報館編輯者所養成的。顏仲實從前在上海辦過小說海書店、做過海上花那一部名著、自然也是靈山會上人了、所以他當了政務廳長、看公事必在晚上、往往一燈萬讀、達旦不休、早上卻起不早。這天曉暾候到十一點多鐘、只得親自到廳長室來、那時仲實方才梳洗畢事。相見已畢、曉暾送上儀齋字條。仲實看了一遍、不覺有些面目改色、「咦」了一聲、說道：「昨天晚飯時候我還在巡按那邊、談了一點多鐘、巡按既要去、爲什麼始終不在我面前、吐露一句半句？這也奇了、這也實在奇了。」曉暾無言可答、只好笑了一笑。仲實道：「這代行的事、我實在不能勝任、還是另請高明罷、我就到那邊去、聲明不能擔任、儀齋什麼事也不和我商量、我還能替他負此重大責任嗎？」王曉暾默默無言、候仲實發揮已畢、便起立辭出。仲實反復思量、氣憤不過、決意不代巡按、并要將政務廳長一職、一并辭去。後來申香亭也就准其辭職、江蘇巡按就派金陵道尹茹國壽暫行代理。表過不提。

卻說儀齋在任時最高幕賓、江天一・孫克謙・王曉暾・三人、自儀齋一走、自然也要收拾琴書、整備遄歸故里。內中孫克謙正在籌備華國學院、也須結束一下。那天三人約會在下關江邊一家西菜館、名叫萬國春的、邊裏聚餐、順便商量一切。江天一舉盃道：「我們這一次的筵席、又要散了、克謙、你那華國學院、也可以不必辦了、這叫做乘大化以歸盡、樂乎天命復奚疑。」曉暾道：「自然、我們這文章華國、還不如江湖賣藝的薄技隨身。我想此後決不再入政界了、還是去學校裏教教書、安穩一些。」克謙道：「你是國學名家、莊遯盦先生的首座弟子、現在南北大學裏、講國學文辭的、總不出莊先生這一派、當然要有人來請教的。天老、你呢、作何計劃？可好宣布一下。」天一道：「我想賣字、憑我這枝禿筆、聊當吳市之簫、諒來也還可以敷衍生活。」曉暾搖頭道：「未必、我不是得罪天老、你的法書佳則佳矣、不合俗眼、你又沒有做過部長巡按使、這頭銜也嚇不動人、單憑着「崑山江天一」五字、那海上巨商大賈、是不買你這本帳的。我看倒還是程儀齋、大可以去賣一賣字、他那江南巡按一條頭銜、

> 前日國慶紀念、各方稿件甚多、因今日附載西北視災團報告豫西災情、限於篇幅、未能刊出、希讀者鑒諒、

郵務工會關心災胞
—籌組各省賑務委員會—

郵務工會爲海上七大工會之一、近因浙江等省人春以來、螟虫盛發、稻禾枯蝕、夏初又遭風雨、以致顆粒無收、農民皆不得食糧、財產變賣、鬻子售女、餓莩載道、盜賊蜂起、爰特組織各省賑務委員會、推定趙樹聲朱英華李克孫積極籌備、一俟組織條例擬定、即可開始正式工作、際此關荒聲中、該會有此仁舉、誠災黎同胞之福音、

查禁上海市民銀行
私發銀銅輔幣各券

市政府

市政府致社會局、令云、前據該局呈復、調查上海市民銀行違章銀業情形、應否先行查禁、請核示等情、當經轉咨財部核復、並指令在案、茲准財政部咨內開、查銀行註册章程、早經本部核定公布、該行既未呈請核准註册、照章不能營業、違法設立、已屬不合、復敢私發銀銅輔幣各券、希圖牟利、擾亂金融、尤屬顯違法令、本部職責所在、亟應嚴加取締、准咨前由、相應復請貴政府查照、轉飭社會局嚴切查禁、勿令私幣流通市面等由、准此合行令仰該局、會同公安局遵照、飭屬嚴行查禁、

監督慈善團體法
十五日起施行

上海縣政府昨奉蘇民廳訓令、行政院頒布監督慈善團體法、定於本月十五日施行、凡依舊日法規組織之慈善團體、應一律由主管官廳重行核定、轉報備案、

錢業

決定明年改用陽歷
今年結帳問題尚在商酌

錢業界決定自明年起、凡往來交易、一律適用陽歷計算、現正討論本年底之結帳問題、是否先用陽歷、抑仍用陰歷、一俟議定後、即須通行辦理、

租界水電不能瞎接
公用局爲保主權 布告云……

查本市華租交界處之居戶、其地址實在華界者、往往任意接用租界水電、實於國家主權大有妨碍、且易啓租界侵略擴張之漸、若非嚴加取締、殊不足以圖挽救、除現在已經接用租界水電者、應即改接華界水電以重主權外、其華租交界處之居戶、完全坐落華界者、嗣後必須由華界供給水電、如華界暫時不能供給、非呈經本局特許、不得私自接用租界水電、否則一經查出、除勒令自行拆除外、並當嚴予處罰、如果拒不遵辦、即將房屋發封、至租交界處之房屋、如路向華租兩界者、其居戶欲用水電、須先將地址及門牌號數報告本局、由本局指示接用辦法、亦不得任意接用租界水電、合亟布告該處一帶居民一體知照、

非議長 孫科等同來

非議長奎松、擇於前日(國慶日)上午九時、乘格蘭總統號輪抵滬、聞同船來滬者、有鐵道部長孫科、及國府高等顧問唐紹儀、孫科則於昨日乘通車赴杭、

全國商聯會 補推常務委員 林康侯當選

全國商會聯合會、昨日舉行臨時委員會議、因馮少山辭職、補推林康侯爲常務委員、

秋繭免稅不准

江浙皖絲繭總公所電呈蘇財廳等請求本屆秋繭無論運至通商口岸抑或在內地繅絲一律免予征稅、昨奉蘇財廳批令、大致謂所頒秋繭免稅辦法、如在內地繅絲、將來出運仍須照完絲稅一節、係爲防止影射起見、所謂一律免稅、礙難照准、

傘業會改選

商民協會陽傘業分會昨開各廠代表大會、改選倪國卿等七人爲執行委員、王建勳等二人爲候補執委、屠秉剛等五人爲評價委員、錢福康爲財務

土地局 添設問事處

土地局以各界對土地方面之法規及章程等、頗多不明之處、尤以不悉各科職權、前往接洽者、見詢無從、頗感困頓、爰設問事處於該局內、業已開始辦公、凡前往詢問事件者、概由問事處接待、如有須與各主管科直接接洽者、亦由該處隨時導往主管人員處、

郵務工會 京劇社成立

郵務工會原有絲竹陶技幻術足球等各種游藝、惟京劇一項尚付闕如、月前籌備、現已就緒、已於國慶紀念日正式成立大會、定名爲上海郵務工會京劇股、並推定張古昌爲總務、細小雲陸士洪爲劇務主任、並已聘請名票友賈顯堂君、老生黃大面、孫玉泉君爲琴師、張阿庚君爲鼓師、至青衣花衫正在接洽中、

指紋人材 將舉行考試

指紋一門、各國公認爲最精確的個人識別法、我國亦已採用、將來各省公安局及各法院均須設有指紋師專員、但此項專門人材不多、上海夏印全君、係指紋學專家、前在北平警廳辦有年、近於本月初晉京、向內政部上有考試指紋師條陳、部中深以爲然、將特設指紋師甄別委員會、通令各省公安局辦理指紋人員、限期到部、聽候試驗、其合格者發給憑照、方准充任指紋師、以廣引用、聞即任夏君爲甄別委員云、

西北視災團來電
陝災民六百餘萬
冬令已到如何活命

(西安專電)陝西民政廳長鄧鑑耀教育廳長黃統市長胥振濾賑務會常委楊仁天等、佳(九日)巳刻歡宴視察團、席間鄧黃備述陝災奇重、其原因爲迭經軍事、加以天旱、遂成全國一等災區、近半年來、出關者日有數百人、死亡尤衆、全省共有災民六百餘萬、現因交通困難、賑款告磬、冬賑春賑尚無相當辦法、正爲憂慮云、(十月十日下午十時發)

(西安專電)視災團定灰(十日)赴省垣附近災重區域覆察、(十月十日下午十時發)

豫西情形
非但災深 土匪如牛毛
眞所謂民不聊生

澠池……陝州……靈寶一帶

▲鐵皮車彈痕猶在　記者由洛陽赴澠池、所乘係鐵悶車、車皮外彈痕斑斕、戰跡宛然、昨由澠池西行時、乘車四周、爲槍所穿之孔、約有數百、據路警云、前在鐵門站迤西、爲匪邀擊、幸司機者奮勇開駛、車中客貨賴以保全、然車中已飽受彈傷矣、

▲土匪因天雨歸農　澠池縣在廿餘日以前、四鄉土匪蜂起、大勢洶洶、嗣降雨兩次、土匪散去者十之六七、均各歸村耕種、足徵所謂土匪者、即安善農民之變相、因不得已挺而走險、爲打家刦舍之暴行、亦云慘矣、

▲張寡婦佔熊耳山　澠池西鄉有張寡婦者、凶悍異常、兩手能同時開槍、百發百中、聚衆約及八百人、張寡婦被推爲桿首、佔據觀音堂迤東之熊耳山、四出搶掠、近日某軍將領王老五、將其收撫、現正在接洽中、

▲海縣長普救羣生　澠池北區南村住戶四百餘家、男女二千人、因旱被災、多無存糧、兵匪則此來彼去、不堪其擾、又經股匪王殿閣、焚殺搶掠、全村已成焦土、人民被殺害者十之六七、殘餘數百人、乃渡黃河向山西垣曲縣逃避、昨日第一船離民方始渡過、第二船甫至河心、山西駐軍恐係土匪、禁阻登岸、全船三百餘人同時沉沒、該縣長海某爲豫人、趕至河邊以重賞撈獲廿餘人、但救活者僅有八人、現災民屯聚垣曲、由海縣長捐俸賑濟、災民則稱頌不置、

▲甘棠樹作爲柴薪　陝州爲甘棠舊治、城內第一師範、(現爲第二路總指揮孫良誠總司令部)對門有召公祠、祠內有甘棠樹高丈餘、爲周召公手植、每年棠棣甚華、結實後甘芬一株適口、本年爲某軍兵士砍作柴薪、後經某軍秘書長所見、出示嚴禁、然僅得保存尺餘之樹根而已、

▲綁女票大吹大擂　澠池陝州一帶爲桿匪根據地、平日四出綁票、若綁回青年女票經桿首選中者、即擇期張燈結彩、殺牛宰羊、犒賞羣匪、大吹大擂、炮聲隆隆、慶賀三日後、方繼續搶掠、(十月二日發)

▲豫西交通之現狀　洛陽迤西交通、頗爲不便、即每日開行火車、誤點數小時已視爲慣例、陝西靈寶間尤甚、現陝靈一段、由孫良臣派劉龍振爲交通處長、主持一切、約有機車三十、客貨車三百餘輛、爲津浦京漢京奉隴海汴洛五路之車輛、多數破舊不堪、觀音堂西硤石驛車站、尚停有山東鐵甲車一列、

▲賑災麥種運潼關　國府賑災委員會、前撥陝西賑款二十萬元、在江蘇徐州一帶採購小麥籽種五萬包運陝散放、此間現已運到三千六百包、連日由黃河航船載運赴潼關、轉往渭南華陰一帶散放

▲陝靈之商業經濟　陝州出產以棉花、小麥玉蜀爲大宗、商業繁盛、近因旱災、二麥不登、棉花未能收穫、市面蕭條、金融奇緊、流通者均係現洋銅元、並無紙幣、每洋一元可易銅元四百九十枚、糧食貨品價均昂貴、機器麵每袋五元二角、大米每元四斤、小米十一斤、煤油每元三斤餘、白糖每元二斤、土麵每元八斤、靈寶縣爲入陝水陸要道、農產以紅棗、棉花、小米小麥、花生爲大宗、現受旱災影響、糧食缺乏、機器麵均由江蘇運來、每袋售洋六元、煤油每元僅購二斤半、白糖一斤半、小米每元九斤、玉米麵每元十二斤、市面流用者、有陝西西北銀行鈔票、及現洋銅元、每洋一元可換銅元五百二十枚、(十月四日發)

□　□　□　□　□

□徵求新聞照片

新新公司大減價

昨日江灣賽馬成績

第一次　⊖杜爾立的Neutrality　白關　156磅　346張　⊜吳顯Wushien　麥根　160磅　106張　⊜慢來米馬立司Merry Memories　拘而登　152磅　229張
頭馬勝三乘二三馬相距四乘
獨贏　五一九張九元一角(獨馬票總數一一七六)
馬位　⊖五元七角⊜七元二角⊜六元　馬位票總數974
搖彩　⊖八三號三百六十五元一角⊜一七三號一百〇四元三角⊜二六九號五十二元一角
副彩　六張各得洋二十元號碼如下　四四二　四一八　二八二　八七　二〇六　三三四

第二次　⊖金皮King Boo　拿特　155磅　427張　⊜愚宕衣扶Wedding Eve　海馬維去　168磅　273張　⊜普羅拿西愛勃而Pronounceable　黃清濂　160磅　108張
總時間五八・三最後二法郎二九・四頭馬勝一馬頭二三馬相距一乘
獨贏　二九張七十五元三角(獨馬票總數一二八八)
馬位　⊖十六元九角⊜九元七⊜八元　馬位票總數1865
搖彩　⊖二九號四百六十二元五角⊜一一二號一百三十二元一角⊜二號六十六元
副彩　十張各得洋二十元號碼如下　三八九　四八三　四〇四　四五七　四九一　七四　二〇七　一四　二九四

第三次　⊖維多利衣扶Victory Eve　海馬惟去　158磅　404張　⊜海司老特歇浦Hislordship　蔣椿懷　167磅　37張　⊜米去根Michigan　麥根　165磅　187張
總時間二・四〇・四最後二法郎三三・頭馬勝三乘二三馬相距小半馬頭
獨贏　四四〇張二十六元六角(獨馬票總數二七五七)
馬位　⊖十一元三角⊜七十三元八角⊜十八元六角　馬位票總數2536
搖彩　⊖八二號五百七十一元七角⊜四二八號一百六十三元三角⊜四七號八十一元六角
副彩　十二張各得洋二十元號碼如下　二一三　四六四　三七〇　一〇　六六七一　五二六　一九　二八三　二五　五五　六一一　六五〇

第四次　⊖勿來時實貝Flander Poppy　白關　160磅　270張　⊜道口門Document　獨順德　144磅　157張　⊜雷來利特Jolly Laider　黃清濂　155磅　233張
總時間五・八二最後二法郎二九・一頭馬勝半乘二三馬相距一乘
獨贏　五六六張二十六元八角(獨馬票總數三六七八)
馬位　⊖十三元九角⊜二十元四角⊜十五元四角　馬位票總數2490
搖彩　⊖二〇八號六百五十八元五角⊜四五三號一百八十八元一角⊜四十五號九十四元
副彩　十二張各得洋二十元號碼如下　四二一　一二九　七〇　四三　七九　七二四　四二　二二五　一〇六　三三八　五四九　七二

第五次　⊖蘇州Soochow　賈牲　158磅　680張　⊜退而米爾Tell Me More　童振遠　162磅　48張　⊜別顯Busy Bee　海馬維去　156磅　341張
總時間二・三八最後二法郎三一・四頭馬勝半乘二三馬相距半乘
獨贏　二〇七八張八元九角(獨馬票總數四三五三)
馬位　⊖五元六角⊜五元八角⊜六元二角　馬位票總數2097
搖彩　⊖三九四號八百三十一元⊜五九二號一百三十七元四角⊜六二一號一百十九元七角
副彩　六張各得洋二十元號碼如下　二〇六　二五八　四三一　六〇二　四〇三　五二九

第六次　⊖色白克拉司Sub Class　孫信永　167磅　448張　⊜慢來利達Merry Leader　張叔達　155磅　239張　⊜卡脫Cat　泡浦　162磅　47張
總時間一・五二最後二法郎三一・四頭馬勝一乘半二三馬相距一乘半
獨贏　八四八張十五元三角(馬獨票總數三〇五六)
馬位　⊖八元九角⊜十二元三角⊜四十二元二角　馬位票總數2088
搖彩　⊖四八〇號八百七十五元八角⊜三五五號二百五十元二角⊜二一七號一百二十五元一角
副彩　六張各得洋二十元號碼如下　三一六　一五五　三七　三〇一　五一一　四九六

第七次　⊖潘去陸拉夫Punchinello Life　童振遠　160磅　436張　⊜維多利麥克Victory Mark　張叔卿　168磅　84張　⊜品京鐵克脫Pink Ticket　大拉司　167磅　374張
總時間二・二五・二最後二法郎三〇・三頭馬勝大半乘二三馬相距大半乘
獨贏　六四五張二十四元二角(獨馬票總數三六八一)
馬位　⊖十元二角⊜七十元一角⊜十一元七角　馬位票總數2851
搖彩　⊖三八號七百八十四元⊜五六四號二百二十四元⊜一八九號一百十二元
副彩　十四張各得洋二十元號碼如下　二九八　四一三　五三四　一九　九　二二九　八六三　六七〇　一五八　六六八　五九　八一八　六〇九　六三〇　六七四

第八次　⊖馬阿米Mon Ami　海馬惟去　156磅　250張　⊜密特那阿特文丘Midnight Adventure　陸致和　159磅　585張　⊜天馬山Tien Mon Shan　拿特　160磅　153張
總時間二・五・四最後二法郎三一・四頭馬勝大半乘二三馬相距一乘
獨贏　五二三張三十元五角(獨馬票總數三七五五)
馬位　⊖八元四角⊜九元二角⊜十元三角　馬位票總數2980
搖彩　⊖七八三號七百九十六元八角⊜五八三號二百二十七元六角⊜八六號一百十三元八角
副彩　十五張各得洋二十元號碼如下　五〇四　六四〇　一一九　二一　四　七七　二五　二五四　八八三　八二八　三七　七二八　六五九

第九次　⊖拿維立司色根Movehitlist II　求大　163磅　51張　⊜火具泡具Hodge Podge　恩卡拿沙　160磅　77張　⊜湯阿金司Tommy Atkins　黃浩　162磅　65張
總時間二・四五・四最後二法郎三三頭馬勝大半乘二三馬相距半乘
獨贏　二八四張三十五元五角(獨馬票總數二三七四)
馬位　⊖十八元六角⊜十四元
搖彩　⊖二七三號九百七十四元四角⊜四五號二百七十八元四角⊜一號一百八十九元二角
副彩　二張各得洋二十元號碼如下　四六四　八四四

第十次　⊖會林登Wellington　佛柯拉沙　164磅　584張　⊜生拉司Sunrise　王得明　158磅　173張　⊜廣東Kwangtung　罕生　147磅　51張
總時間二・一三・四最後二法郎三三・一頭馬勝三乘二三馬相距二乘
獨贏　一三九八張十元一角(獨馬票總數二三四七)
馬位　⊖六元六角⊜十元一角⊜二十二元三角　馬位票總數1592
搖彩　⊖五五九號一千四百六十三元⊜四七一號四百十八元⊜四六〇號二百〇九元
副彩　九張各得洋五十元號碼如下　四七一　五八一　六一七　六〇〇　四六九　五五九　一九三　四六〇　一八〇　五五〇　一九二　八七

播音時間表附告

時間	名目
十一點半至十二點	各種音樂及報告、公司商情唱片(每日播送)
二點至三點半	朱國樑蘇灘
三點半至四點半	邱聘卿拉戲
五點至七點三刻	羣芳大會
八點至八點半	各種音樂及報告公司商情
九點半至十點	羣芳大會

特別節目		
星期二	七點半至八點半	蔣婉貞蘇灘
星期四	四點半至五點半	陸希奇希奇笑話奇談
星期六	十點至十二點	馬金生本灘

龐京周醫師

內科 外科 皮膚花柳科 光學診斷 電氣治療
下午二點至五點 出診
門診上午十點半至十二點
寓白克路大通路口五八九號

牛羊業停市
爲今日實施檢驗

牛羊業前以市衛生局行將實施檢驗征費、經推派代表赴各機關請願、茲悉以市衛生局於今日十一日須實施檢驗、並令該業須先向市財政局購票、憑票驗牛羊、華界牛羊同業因驗格稅尚未滿期、稅已繳出、況華界水牛生意淸苦、即滿期以後亦須酌減始克負擔、而檢驗時間亦嫌短促、於營業工作時間均有妨礙、是以議定今日起暫行停宰、租界黃牛業因不允額外加徵宰前檢驗費、市衛生局派警在車站扣牛徵捐、該業業已推代表請願中央、聞該業在中央未決定前、自明日(十二日)起亦暫行停業、

小花園

▲天文台報告、昨日天陰而涼、有北風、氣壓在常度稍升、預測今日天晴氣候涼、中國及九州島間有北風、暴風進至東北北方、日本南岸或起波浪、最高溫度爲七五・二、最低爲五一・八、

▲浦東藍煙囱輪船公司高級職員田瑞棠君、定本月十六日與嘉貞女士在二馬路太和園行結婚禮、

▲寶山縣長吳葭於前日上午舉行國慶典禮後、即偕同公安局長沈俠民赴大場民衆體育場、舉行寶山全縣警察保衛團大會操、警察成績城市最優、保衛團大場鎮行較精、

▲練要總路三弄里房客因房屋翻造事、前日假南市國商聯會特開緊急會議、議決(一)呈文市黨部主張公道、(二)請求特別市房租會派員調解、(三)函請各團體援助、(四)無論如何不受舍飾用服、誓不遷讓、(五)如遇必要時當取法律之保障、

▲大中華百合公司上海影戲公司及民新影片公司、在其最新出品中、共選出最優美之巨片十部、於月之十三日起、在老靶子路國民大戲院繼續開映、大中華百合公司爲增加觀衆興趣、減輕座價、並免除觀衆時獎擠起見、特發行百星一月名片券一種、券之二頁、列舉十部影片之名稱主演人及開映日期、又一頁則分爲十條、每人觀戲一次、由收票員撕去一條、二人同時入場、則撕去二條、每類推、每券祇售大洋四元整、惟此券須先時預購、該院實票處並無出賣、仁記路三十五號大中華百合公司發行部即有出賣、

今日江灣賽馬
預測…………

▲第一次(四分之三一哩)新老馬合賽　⊖埠克爾夫脫The Crafty Bird　⊜考會具Courage　⊜亞而大蒙Old Diamond
▲第二次(五法郎)新老馬合賽　⊖衣朱克勒衣扶Election Eve　⊜獨來林特Jolly Lindy　⊜泡潑大蒙Purple Diamond
▲第三次(四分之三一哩)拖會馬賽　⊖密特那阿特文丘Midnight Adventure　⊜阿茄門Argument　⊜火具泡具Hodge Podge
▲第四次(一哩四分之一)大賽馬平力賽　⊖號得門Hetman　⊜南勒立司色根Nationalist II　⊜海羅頓Herodom
▲第五次(一哩四分之三)殿立治賽　⊖色得令衣扶Settling Eve　⊜勃拉脫來特Bright Lad　⊜天老脫子Tien Law Motze
▲第六次(一哩)平力賽　⊖別顯皮Busy Bee　⊜亞而勿林Old Friend　⊜英宕康Indian Corn
▲第七次(四分之三哩)拖會馬賽　⊖天馬山Tien Mao Shan　⊜地聽好司The Tin Horse　⊜求立司普羅騰司Jurisprudence
▲第八次(一哩)當年新馬賽　⊖反數派拉特Fairy Pride　⊜勃賽非勒司Bucephalus　⊜色賽林潑林Sicilian Plain
▲第九次(一哩)拖會馬平力賽　⊖浮而果Virgo　⊜馬阿米Mon Ami　⊜愛羅潑林Aeroplane
▲第十次(一哩半)老馬賽　⊖蘇州Soochow　⊜黑雷龍Harry On　⊜會林登Wellington

脫離母子關係

劣子薛□□不成事業、與下流爲伍、屢教不悛、於日前離家逃去、不知下落、如彼在外有借欠等情一概與吾無涉、特此登報聲明脫離母子關係　薛田氏啓

楊思鄉 群盜夜入農家
六十五歲老事主… 不甘緘默慘死鎗下

浦東楊思鄉計家宅前日深晚發生搶刦案、槍殺事主一人、茲將詳情分錄於下、

十餘盜匪破門而入　浦東楊思鄉艾家坟西首劃八圖計家宅地方、有農民陳金富家、計有房屋一埭、共五間、屋外圍以小樹、前晚十一時半、突有口操客音身穿黑衣之盜匪十餘人、先以巨石撞開大門、蜂擁闖入、分投搜刦、但祇在西半埭金富之姪毛國家刦去銀飾數件、東半埭金富之子阿順家搜去大洋十餘元、損失共計不過二三十元而已、

大呼捕盜飲彈殞命　盜等搶刦之際、係在深晚、金富一家均由睡夢中驚醒、當被用手槍對住、嚇禁聲張、而盜等搜刦多時、未獲巨貲、內中三盜復闖入最東一間金富之臥室內、意圖搜索、金富年已六十五歲、時因忽聞人聲嘈雜、正擬離床窺探究竟、突見不相識者三人闖入、知係盜匪、遂大呼捕盜、詎爲首者遽持手槍向之開放一鎗、擊中金富左脅、子彈從後背穿出、彈傷肺部要害、登時橫倒於床沿上、氣絕斃命、盜等見肇禍、紛紛奪門而逃、不知去向、

報警捕盜投院請驗　金富之家屬於盜等逸出後、奔赴死者臥室探視、見金富倒斃於血泊之中、一時莫不撫屍痛哭、室中充滿悲慘氣象、旋由金富之子阿順、連夜奔赴周家渡鎮三區三分所派出所報警、由孫巡官督警馳往出事地點追捕、盜等早已杳如黃鶴、當即返報總所、奬所長於昨諭飭該圖地保奚兆生、投報上海地方法院派員下鄉檢驗、一面[illegible]、並通飭長警嚴密查緝、

乾娘收贓
新閘路獲三盜

前晚五時半、有盜匪淮安人谷正之、海州人馮漢之、江北人李國華三人、在新閘路溫州路口徘徊、圖行不軌、被新閘捕房華探目汪竹生所悉、即協同西探長亨利探目梁實生涂岐山密往將谷等三人拘獲、在谷身畔抄出實彈手槍一支、子彈七粒、帶回捕房、據谷供認曾於本月六號晚九時半、持械搶刦下楊樹浦路二千另六十四號趙家正家財物不諱、惟所有贓物均寄存東西華德路龍慶里七百八十一號乾娘希朱氏處、中西探目及復往將希朱氏及嫌疑犯江北人崔志清拘獲、其時氏兩手指上戴有金戒四只、氏即諉稱便急、乘隙將金戒一只拋諸便桶內、被探所覺、乃設法將該戒取出、一併帶入捕房、當在氏身畔抄出金耳環一付、鈔洋五十元及前項金戒四只、崔身畔抄得鈔洋二百六十七元、字契廿二張、稟明捕頭、飭探往傳事主趙家正至捕房、認明金戒兩只確係伊家被刦之原贓、乃飭令分別收押、昨晨解送臨時法院第二法庭、經羅推事質訊一過、諭着男女五被告仍分別還押、候改期查明再訊、

海防路劇盜拒捕
婦人袴帶上盡是軍火
圖刦曹家渡住戶未成 捕獲男女盜匪共五人

弋登路捕房華探目花友山、偵悉有大帮盜匪意圖持械搶刦滬西曹家渡某姓家財物、遂稟明捕頭、協同華探目邵景範包探包連生孫積善徐承源干友善徐德成等、於前日下午五時許、密往海防路荒地附近、四散埋伏、至五時半、果見有男盜六名女匪一口姍姍而來、探員乃即上前拘捕、詎中有兩匪見探等到來、各出手鎗開放兩響、探等亦各拔槍還擊十餘響、雙方均未命中、而盜等分頭飛奔圖逃、當場被探追獲男盜四名、女匪一口、尚有開槍之內盜則被向西脫逃、追捕無着、遂將所獲男女五盜一併帶入捕房、當在女匪身畔前後袴帶內抄出實彈手槍三支、每支內有子彈九粒、另有子彈內排、計十八粒、而四男匪身畔則一無所獲、經捕頭詰悉女匪名徐王氏、溧陽人、四男匪名李子清・鄧勤安・均江北人、許正德・山東人、李得標・清江人、昨晨解送臨時法院、據徐王氏供稱、我爲饑窮及洗衣度日、昨在某處饑窮、突有一人囑我將手槍三支送往某處、我不允、致遭掌頓、並强迫雇坐黃包車、我在前、彼在後、經過海防路、被探拘捕、詰之其餘四被告供均推諉、否認爲匪、推事核供、諭各被告仍分別還押、候改期七天再訊、

名媛訴告
楊潤璣痛恨丈夫 …虐待毆打公然侮辱…
■陳永基聲辯： 三次毆打不確

上海新世界名媛競選第三名陳楊潤璣、近延律師狀訴乃夫陳永基虐待毆打、公然侮辱、昨日上午由錢推事特開第五庭審訊、先據原告楊潤璣供稱、於民國五年二月嫁與被告陳永基爲妾、係在四川路明德里結婚、並無媒證、僅由被告之父母爲之證婚、生有男孩一口、現年七歲、我倆感情尚稱和睦、詎料近三四年來被告忽然變態、時常將我虐待毆打、今年被打有三次之多、第一次是六月二十八上午二三點鐘、被告無端猛力抓住我手、因此手腕、處受有重傷、我即赴醫生處醫治、(遂呈出傷單一紙)第二次爲九月十五下午四點半鐘、被告將藍墨水傾倒在我之衣服上、並將我胸懷等處毆傷、亦經醫生爲之療治、(乃又呈出第二次之傷單、並染藍墨水漬衣服一件)第三次是九月二十八晚間、又被毆傷胸懷手腕耳鼻等處、惟此次較重、仍在醫生處治、但單、又將第三次傷單呈案、官問、你滙過捕房否、答曾赴狄思威路捕房報告、問、被告打你的時候有人看見嗎、答、僅有傭婦看見、問、你與被告結婚時、證書有否、答、無、問、你與被告未結婚時有無瓜葛、答、表親、民國四年冬間我住在被告家中、不久我偶然患病、被告假意服侍、用種種欺騙手段、將我誘惑、他說我與妻子不甚和睦、我想娶你爲妾、惟不可寫婚書、誠恐我的妻子要告我重婚等語、問官乃命被告陳永基至案、供稱原告所供全非事實、查原告所稱第一次打她、因她毒打小孩、我見而不忍、與她口角有之、並未毆打、第二次因爲她每日下午三四時出外、直至夜半二三時方回、我屢屢規勸、她竟不睬、所以我將藍墨水倒在她的衣服上、使她不能出去、我亦並未毆打、第三次因爲她拿房間內地毯都捲起來、我問她爲何捲起來、她即將我推出房門、我還推她有之、亦未毆打、問、原告與你是什嗎親戚、答、是我妻子的表親、問、你在民庭訴訟爲何、答、她藐我道契等據、所以告訴、訊至此、官命當庭和解、兩造均不就範、於是兩造律師互辯良久、官諭辯論終結、候本月十六上午九時宣判

妹夫進門 何必心慌
滾下樓來斷右足

鎮海人葛性福、向在原籍執教鞭有年、娶妻張氏、姿色殊麗、旋葛以鄉村教員、束脩無幾、乃來滬擬謀洋行職務、賃居閘北虬江路三益里二十三號、執料到申數月、未獲職位、不得意而溢返原籍、其妻心殊不歡、因此愛情日弛、時相詬誶、但葛亦秉性剛固、不稍讓步、張氏遂於民國十五年私逃出外、迄今多年、葛並不追究、並聞氏在上海閘北烏鎮路華振坊三十六號胞姊陳張氏家、別有戀人、遂於前日重行來申、前往探視、詎甫入門、陳張氏見妹夫到來、驚慌失措、一不經意、由樓梯滾下、右足跌斷、傷及腰背、乃扭葛控於四區總署、經薪署長審訊後、判爲陳張氏如無隱匿情事、何致心虛、其中極爲可疑、當將該氏送往醫院醫治外、着查明再核、

畏夫自縊
主人代爲伸寃

新閘大通路[illegible]百五十一號鄭[illegible]家中、於本年[illegible]月十三日、由其戚高姓家之女傭炎媽、介紹一名桂媽者來、在鄭家爲傭、每月所得丁資五元、均由乃夫親自取去、奈夫係無賴、索款無饜、時生齟齬、偶不如其意、輒欲阻止桂媽工作、迫令回家、及至家中、即加鞭撻、所生一子、曾被乃夫賜死、十日前桂媽之夫又至鄭家家主人、向桂媽索款、凶猛非常、經鄭六日下午四時、桂媽之夫、復親帶數人、將鄭家之前後門把守、欲拖桂媽回家、置之死地、後介紹人炎嫲到場、雙方議定、每年桂嫲津貼乃夫洋五十元、並當場允給洋五元、而桂嫲之夫詎非將桂嫲領回不可、炎嫲見雙方態度強硬、乃將桂嫲帶往膠州路高宅暫住、迨至翌晨、(七日)桂嫲竟在高宅之晒台上自縊而死、其夫知後竟不敢來、由高鄭兩家將桂嫲之尸代爲收殮、一面即呈文當局、查拘其夫、蓋桂嫲實爲乃夫逼死也、

一封信證明
妻被岳母誘匿

閘北淞滬保衛團二十三支團第二隊昨日下午六時許、據鹽城人吳金標、扭獲住居談家橋之楊張氏到隊、據稱、民於去年廢歷十一月間、憑媒娶張氏之女名招弟爲妻、十九歲、寄居無錫、詎張氏於本年八月初三日來錫、唆使招弟潛逃、當即找尋無着、故來滬尋找、始則張氏避不見面、繼在張氏家內拾得一封信、內稱招弟於八月初六日抵揚州等語、顯見楊張氏知情、復據住在普善路朱阿二之母云、張氏之女與伊女阿二同逃、張氏曾至伊家密囑切勿洩漏消息等情、爲特扭解到隊請究、楊張氏言語支吾、該隊核供後、諭傳集人證、查明後再核、

僅三日而逃
孀婦嫌姘夫貧苦

住居楊樹浦沛克路七八六號之鎮江婦人孫孫氏、夫喪僅旬日、因不慣寂寞、與阜寧人沈董城姘識、初頗親、旋察悉沈係一碼頭小工、所進微幾、頓生輕視之意、沈亦自知缺點、百般遷就、孰意院囊羞澀、終不能使其安心、維持愛情、果於前晨、隻身私逃、幸沈防禦週密、追隨出外、行至閘北南星路維風小學門前、忽止步不走、沈即促其同返、但氏堅不肯行、臥地大哭、兩人互扭良久、當由該校教員、鳴警到來、將彼等拘往四區總署、詢據沈供、我與之姘識甫三日、忽嫌我窮、欲與我拆[illegible]、據孫氏供、我一時之誤、與渠暫時同居、今着不願隨之、奉判一併解局訊辦、

拆白黨揭去活招牌
姊妹花背父捲逃

湖州人金琴軒、在前清時曾爲縣府幕賓、染有煙癖、膝下所生兩女、長名貞寶、現年十九歲、次名愛寶、現年十六歲、荳蔻年華、姿色均不惡、金於光復時失業、至今經濟異常竭蹶、於去春來滬、在自來火街、瑞福里開設福和台、即以兩少女爲活招牌、一般黑籍中人之年輕子弟、趨之若鶩、茲因貞寶愛寶忽與拆白黨邱丙姓少年發生戀愛、竟于前日捲取伊父現洋三百餘元、偕逃、金得悉懊喪異常、已將福和台收歇、一面報捕請緝、

殺姨傷妻案宣判
十六年徒刑

常熟人周金龍、於九月八號持刀至雲南路九十八號將阿姨沈桂英戳斃、並將妻周沈秀英手骨戳斷、致成殘廢、由華探黃福森將周拘解臨時法院、業經訊供終結、昨晨宣布判詞云、周金龍執行徒刑十六年、裁判確定前羈押日數、准以兩日折抵徒刑一日、尖刀一柄沒收、

慘禍！
大小二人 葬身於火

楊樹浦河間路一九八號沈大平家、本月九號深夜十一時許、忽告失愼、頓時火穿屋頂、當經各段救火會驅皮帶車到來、旋即撲滅、延燒左右鄰屋數幢、當火焚時、沈大平及其六歲男孩小弟均未及逃出、葬身火窟、兩具尸體由救火會員在火場內撫出、舁入驗尸所、昨晨十一時由臨時法院委派孫原推事蒞所驗明、委係被火焚斃、着尸屬具結領屍棺葬、

又楊樹浦路蘭路厚生紗廠工房第五號住有常州人陳得定三十二歲、陳爲該廠打包間小工、並有小孩二、與妻同居、名翠弟、六歲、次名翠娥、一歲、雙十節晚[illegible]等俱入睡鄉、臥室忽然起火、陳妻抱翠娥先逃出、陳[illegible]出時已燒得頭焦額爛、長孩翠弟不幸葬身火窟、計共焚去房屋三間、有吳順如者、因逃走跌傷、失火原因聞係火油燈潑翻、延燒蚊帳而起、

小南門外 兩處火燒

小南門外復善堂街長福里十一號葛順大紅木作、昨日上午一點五十分、忽然起火、約歷一時許始熄、除葛順大作場房屋一幢全燬外、波及左鄰九號向爲鄰差之石茂生家、十號新生記紅木作及右鄰十二號潘如順紅木作、十三號王德順紅木作、十四號周永發紅木作等樓房五幢外、更殃及對面海潮寺後院平房七間、內中所置偶像悉化灰燼、

本地婦人張殷氏、住居小南門外高巷頭三和里二號、該屋係其自置業產、計共兩上兩下、氏居後樓、將客堂樓租與倪公一與其妻子同住、樓下廂房則租給馮松林、樓上廂房近有一湖北婦人秋孟氏居住、前日(十日)旁晚六時許、該屋內樓梯旁畔擱樓上忽然起火、頃刻冒穿屋頂、約歷一小時、火始熄滅、計焚去樓上客堂及廂房並後樓等約共三間、餘未殃及、

梅園路火
十五間屋燒

今晨一時半、閘北梅園路金陵路相近七號柴店起火延燒一號至六號、又公號至十五號、共十五間房屋、火首已逃、失火原因未明、

包運煙土
截獲千餘兩 輪船上卸下 轉銷於各地

浦東洋涇鎮市公安局三區三分所唐巡官、前晚巡查至十八間凌家木橋地方、拘獲賈榮順錢根全吳才根賈金生張鴻順趙松林徐林寶潘阿林等八名、並在地上搶獲煙土四袋、約計一千七百餘兩、併帶到所、訊據賈等同供、煙土由停泊亞細亞油棧碼頭湖光號輪船上卸下、轉銷各地等語、當以賈等包運大批煙土、案情重大、於昨備文、申解市公安局訊辦、

嘉興鉅刦案犯
曹家渡獲二名

上海縣公安局偵緝隊隊員王長林任吉臣等、昨晨在曹家渡六區警察局協同嘉興中國銀行及嘉興水上公安局[illegible]、有搶刦嘉興中國銀行[illegible]等案內之盜犯、現在匿跡於該鎮承善里十一號、即由區長傳報偵緝員朱鳳山暨劉連升會同來探、按址前往、當場拘獲盜匪曹士泉(二十二歲)張文彬(四十四歲)曹[illegible](四十八歲)二名、隨即一併押回、轉交[illegible]員帶去、

不顧情面 只要錢
派流氓刺劈

通州人孫順裕、三十八歲、住塘山路元吉里四九一號、專在碼頭上代汽車行兜生意、(俗稱汽車掮客)孫有姨母徐氏、四十歲、夫爲白相人、已故、藉夫之餘威、放印子錢爲活、亦頗有勢力、孫因手頭拮据、曾陸續向徐氏借款項、昨日徐氏向孫索欠孫以徐氏爲嫡親姨母、婉商延期、徐氏不憚而去、詎至晚間有流氓四寶妙六二人、闖至徐家、聲稱代表徐氏索欠、孫答以現在無錢、二人中之一人即袖出利刀、向孫右臂部猛戳一刀、寬約三寸許、頓時暈倒、二流氓即返身逸去、

殺人犯葉翰文 免一死
義務律師上訴功効

天津路十二號乾記綢莊六百十七號司閽捕葉翰文、於本年七月三十號下午十時二十分、在河南路開放長鎗、將一千零二十九號三道頭華捕干立亭擊斃、由總巡捕房包探吳壽山與西探亨特會見、將葉拘解臨時法院、由院指定陳霆銳律師爲被告辯護、結果葉翰文判處死刑、而義務律師陳霆銳奉判後、以處刑太重、故不服、代爲撰狀上訴、業經上訴院訊供終結、昨日宣布判詞、關於原判部份撤銷葉翰文處無期徒刑

遺產糾葛
朱志堯胞姪 控叔父霸佔祖產
請求判令朱季琳分析 將關係人等列名被告

滬紳朱志堯之胞姪朱秋生、近延律師具狀地方法院、訴季叔朱季琳析產一案、其所訴大意謂祖父樸齋生六子、長伯蕃已故、次仲璵(即原告之父)、三志堯、四熊祖、五季球、即西滿天主教主教)、幼即被告、自志堯迄季琳、爲繼祖母馬氏所生、家中遺產在同治十年雖經分析、但祖母尚有大宗遺產執管、祖母於民國十年病故、一切遺產遂被幼叔所執、共計十三萬之巨、民國十年十月一日由季琳季球志堯魯異(爲熊祖之子)、及舅祖馬相伯立據、與原告每月津貼二十四元、書云出與仲琳家用、現在各叔及堂兄等莫不俱擁巨資、爲滬之財富、獨原告父之一脈則甚爲寒酸、惟原告父共生三子、長兄鴻江、已故、次織雲及原告三人、依照十三萬之遺產項下分撥、先以六大房分、則每房二萬一千五百餘元、原告在二萬一千五百餘元中再以三股分派、應得七千餘元、請求判令朱季琳分析云云、被告之主張則稱、此項遺產爲被告自有之財產、並非遺產、現在並已助與教堂、以作善舉、不能分析、並引志堯季球等爲證、曾奉飭傳兩造及關係人朱織雲朱俊良朱愛貞朱志堯朱西滿朱魯異朱友文(伯蕃之子)及證人馬相伯黃寶善(朱家司帳)等到案審理、並未解決、昨日又奉葛庭長開庭、即向原告謂、你要分析財產、應當將現在所有之叔父及兄弟輩凡不肯分析之人均須列名起訴、方爲合法、原告云、他們均係數十萬家私、如何肯分呢、官云、他們不肯你就告、答因爲季琳一人把住、官云、查共有財產分析須共有人均同意、否則即使判决、朱季琳交付、亦難執行、今日特爲指揮與你、至此 原告律師云、候補狀將關係人等列名被告、參加訴訟、遂退庭、

竊槍案
五人分別判決

妻死負債
窮極出此下策

南京人馬嘉斌、在法[illegible]巡捕房充當[illegible]、于今年陸續將捕房內盒子[illegible]竊出、價賣化用、案發、偵悉將馬及收[illegible]之王雲生王仲海由探目李連生李友生包探劉金榮等拘獲五人一併拘獲、昨日解送法公堂、先由捕頭上堂稟明前情、詰之馬嘉斌供、民人前在兵工廠爲工人、停歇後、即在捕房軍械房做事、今春因妻子亡故、負債纍纍、正在焦急之間、遇見友人王仲海、約吾在[illegible]中旅館內談話、伊即托吾購買槍械、故民人頓起竊槍之念、一口應允、先後賣給伊盒子砲兩支、每支價七十元、計收洋一百四百元、後又遇見素識之王雲生、伊說有四川軍官陳姓要辦軍火、故邀民人至其家中吃飯、與陳姓介紹見面、陳即托吾代購盒子砲二十餘支、每支價六十元、言明將貨送至浙江路中央旅館內、因此民人又在捕房竊取十九支、送至中央、賣與陳姓、計得洋一千一百四十元、後民人又竊取四支、價賣與親戚王鳳山、每支洋六十五元、由王轉售與何克明、得洋三百九十元、民人先後竊取卅五支、售得洋二千二百五十元、以五百元還債、餘均在賭台上輸去、是實、王仲海供、寧波人、與馬素識、前由馬嘉斌托民人代銷軍火兩支是實、王雲生供、民人前在兵工廠做工、故與馬嘉斌相識、於五月間馬來民人家吃飯、與民人之友陳姓接洽購買軍火、其時馬說此項軍火是保衛團所辦、故民人[illegible]、[illegible]何克明供、民人向在九畝地開設新義興旅館店、由王鳳山前來[illegible]民人代銷盒子砲、故由民人轉售與張[illegible]、當時民人祇得酬勞洋十元是實、張[illegible]供、月前民人至何克明家內游玩、即由何託民人代銷軍火、當由民人代銷售與富定甫會長、計洋一百五十元、惟民因欲謀差事、故從中接洽、并未得利益是實、禮由何克明代表律師稱、查得被告何克明向在華界、此次實由中國官廳訊理、費公堂判[illegible]、求請將被告開釋、中西官判馬嘉斌押四年三年、王雲生押一年、王仲海押六個月以儆、何克明張[illegible]兩人犯案地點係在華界、不在本公堂管轄、應開釋、

撕票案中要犯
文殿鰲准移提

楊樹浦[illegible]十二[illegible]生紗廠之司閽捕海州人文殿鰲、因對於本年九月十六號糾同已經由鎮江地方法院獲案之李姓等四人、在南車站(華界)附近綁架七歲男孩楊二毛、勒贖不遂、將孩撕票一案有關、經楊樹浦捕房包探拘獲、帶入捕房、昨解臨時法院、首由捕房律師陳述案情、並稱、被告雖居租界多年、惟應上以本案被告犯罪證據充分、對於內地官廳移提一層、捕房亦不反對云云、繼據上海地方法院司法警察徐國光稟明前情、投遞公文、要求將被告移提、質之文殿鰲供、我在厚生紗廠充當司閽捕已有十餘年、對於綁案自始未預聞、惟在鎮江被拘之李姓因同鄉相識、前時至我處借貸銀洋十元、和仇誣指等詞、并延律師[illegible]辯、經許推事[illegible]訊延長核供、論被告文殿鰲准交地方法院來員帶回歸案訊辦、

形形色色

烟窟中盜　楊樹浦捕房華探蘇德根吳德功、昨午偵悉河間路三百三十九號燕子窠內有盜匪匿跡、遂稟明捕頭、協同華探[illegible]沈[illegible]禮西探長奧門各備武器、密往按址拘獲盜匪浦東人[illegible]昌陸海泉[illegible]龍[illegible]海生等四名、在[illegible]盜身畔[illegible]出手鎗一支、子彈二粒、連同煙具一副、一併帶入捕房、押候解送臨時法院訊究

黑暗世界　昨晚十時三十分、法租界自鄭家木橋街起至愷自邇路止、連同寧波路菜市街一帶、電燈忽然損壞熄滅、頃刻間成爲黑暗世界

女子帶鎗　昨晨七時、閘北寶山路有一年青衣裝女郎、身穿黃衣、手提布包一個、形色慌張、由南面來、崗警以其可疑、遂將其攔住、果搜出手鎗一支、子彈七十粒、並彈夾一隻、當將其拘往五區總署、詢悉[illegible]周陳氏、浦口人、物係丈夫囑帶往虹口、案判解局究辦、

木屑起火　法租界寧波路轉角處[illegible]尼蔭路口有荒場一方、四圍短牆、係四明公所所有、內堆木料甚多、雙十節下午五時許、有人[illegible]囊人入內捉蟋蟀、遺火於木屑內、頓時延燒、經救火車趕到救熄、

提囊送命　提狗囊江北人王正寶、二十五歲、住倍開爾路底平房、昨最負囊出門、至[illegible]德路狗物浦路一帶捉取狗糞、被九五二六號運貨汽車撞倒、碾傷頭[illegible]、車送醫院、已經[illegible]絕、

墮馬受傷　廣東人[illegible]路、二十二歲、執業於蓬路中國鐵[illegible]造廠內、雙十節休業、約同鄉・關瑞生作騎馬ノ戲、爲該新騎、英發翩翩、目的地[illegible]赴江灣看大賽馬、詎至虹口公園時、滑所之馬忽野性暴發、前蹄後跌、將潘從鞍上顛下、馬即脫韁而逸、幸爲捕[illegible]見、急將潘送醫院、察係[illegible]部、但生命可保無虞、

潘大道案疑犯
林鴻基有病

暗殺前法科大學校長潘大道案內嫌疑人林鴻基、由捕房拘解法公堂、迭經研訊、各情已誌前報、昨日又奉提訊、據被告代理律師農復稱、此案經捕房幾度調查、始終毫無確切證據、而被告羈押日久、身患疾病、請求開釋、原告代理普萊梅律師稱、此案曾經各證人等到案證明確實、被告無以抵賴、應請照律懲辦云云、被告律師又稱、本案正兇捕房未曾拘獲、證人之言何足憑信請求明察、中西官諭被告還押、聽候會商堂諭宣判、

國貨會
贈品有興味 今日宣傳原料

前日(國慶日)爲國貨運動大會之第四日、舉行化工業宣傳、並汽車游行、昨日舉行飲食品業宣傳、門票售出大千餘張、商場國貨、銷數亦見增加、今日爲原料宣傳日、仍請專家講演並發行原料特刊、今日該會遊藝仍在南市普益習藝所舉行、㊀華學音樂歌舞團歌舞、㊁務勤女學歌舞、㊂陸希希陸奇奇滑稽表現、㊃吳品如魔術、㊄星期園滑稽戲、㊅尚公小學歌舞、㊆尚樂社新劇、該會爲引起來賓興趣起見、凡向各商店購貨滿一元者、憑發票向該會換彩處摸獎、多者類推、而各商店以營業日增、願將貨品贈送者頗爲不少、故每日摸得獎品者有二三千人、

日日社遷移

日日新聞上海社自去年成立以來、社務進展頗速、茲因原有社址、不敷辦公、覓定愛多亞路(廣西路口)一七八號三層樓洋房爲社址、業於昨日正式遷移矣、

箑扇工會改選

箑扇工會九日開第三屆改選會、[illegible]胡壽祺吳秋[illegible]千焦春生毛[illegible]丁國裕[illegible]當選執行委員、沈旭[illegible]馬[illegible]生[illegible]明[illegible]當選[illegible]

商場行市

厘平拆挺

▲洋厘 昨洋厘十月十一日、厘市平穩、交易殊旺、早午二市、匯劃各欵二三百萬、各錢行今市做開三百餘萬、各業稍有用途、同業進出不旺、各埠來往不絕、故人心平定、上午計洋七錢一分九厘七毫半、下午計洋七錢一分九厘五毫、與(九日)不相軒輊、江南小洋、早午二市均未變動、計為六錢二分一厘、廣東龍毫上下午同為五錢九分五厘、比較(九日)升上七毫半、銅元回長二千文、計大錢四百十七千五百文、乃市上現金充斥、衣牌加上十一文、為三千○四文、角坯二百四十八文、貼水五十二文

▲拆 昨係星期五、匯劃收進各欵甚見繁暢、計共九十萬、各銀行亦欵稍有收解、故拆息復見挺秀、上午計為二錢二、轉晚二錢二分、下午計陸二錢四分、比較(星期三)升上四分、銀行收增七

內匯稍有升降

昨日銀行公會報告、國內匯兌、各省匯水稍有升降、如濟南青島蕪湖南昌九江長沙等埠、均見升上、則低落、其餘各埠匯水、均未更動、計開 又升五兩、為一千○十五兩、洋加上十元、為一千○二十元、寧大小去二元、上一千○○八元、濟南高一元五角、為一千○十二元、南昌跌落五元、為一千○二十一元、長沙小去一元、為一千○○七元、青島加四元、為一千○二十三元、九江低五元、為一千○二十三元、又據中國銀行津滙電訊、漢口仍無電到

外匯鬆動

昨外匯市況、外傳香港回落七五、計七十九兩五錢、然無正式之市、日金去二五、計八錢八分七五、餘均勿更、又意大利加一元、計一千○卅、和耳瑞士仍為二百八十磅餘令、至於大條銀、已見放長、而兌轉低、而本埠市面、已露委靡之象、蓋以標金忽轉疲風、計降落三兩、此乃送掃後之反動、華商投機家、傾向拋出匯票、計英金十萬磅、銀行互做五六萬磅、匯豐買胃不甚、美金亦由匯豐吸進二十餘萬元、日金華商大約售出四五百萬元之多、惟銀行買意甚為濃厚、茲由三井三菱正金住友通惠朝鮮老花旗與亞等咸已買進、但人心恍惚、故市價乍堅乍衰、而金業各號、大致以套標金、大通等除了仍占空頭、倘未補進、廣帮則翻空頭矣、而信孚依然多頭、午後收市、各牌比較九日計先令略長○六二五、美金長一二五、日金則跌去半分

▲英 內盤鬆動、計有一二五伸縮、交易活潑、上午十月份出價二先令二辦士九三七五、進價三辦士、十一月出價三辦士一二五、十二月三一二五、正月三辦士一四三七五、進價三辦士五、三井進十二月五千磅、價三辦士一三七五、三井進一月五千、三辦士半、住友與滙豐對做現期一萬、三辦士、大通賣五千、同價、三井三菱對做十月一萬、和豐出五千、同計二辦士九三七五、麥加利進十二月二五、價三辦士三一二五、三井進一月五千、三辦士四三七五、三井滙豐對做十月一萬、二辦士八七五、十一月出價二辦士九三七五、午收十一○六二五、十二月三辦士一二五、正月三辦士三七五、進價照加○六二五、下午大通三井對做十月一萬、二辦士八七五、麥加利進十二月五千、三辦士二五、有利中法對做三月一萬、二辦士五、收市十月出價二辦士八七五、正月二辦士三七五、與午收無異、

▲美匯 內盤見鬆、僅一二五上落、交易平庸、上午本月出價五十四元半 一月五十四元八七

大條回長

昨十節倫敦電訊、大條銀及美銀價未更動、而央對英及式對英均升○六二五、日美加上一二五、日英大○九三七五、倫滬先令短去○六二五、至昨電大條銀已見回長、計近期長一二五、為廿三辦士○六二五、(合英金二先令三辦士一二五)遠期亦長一二五、為廿三辦士一八七五、稍有補空、市面平平、又接紐約電訊、美銀亦已回長三七五、計五角、英對美又升三二份之三、為四元八角六分六八七五、美對英高三七五、為四元八角六分三二份之二一、日美回降二二五、為四十七元七五、日英勿更、為一先令十一辦士三二份之二一、倫滬先令、回長○六二五、為二先令三辦士一八七五、又當日路透電到、十點十分到均略低數、計日美跌落一二五、為一二五、為一先令十一辦士半、又上午電滙英來、比較(九日)略見低落、計近期日美出入價為四十七元六八七五、日英出入價為一先令十一辦士三二份之十七至三二份之十九、遠期日美出入價為四十八元三七五至五、日英出入價為一先令十一辦士八七五至九三七五、以後至下午三點○五分來電、概未更動、

標金轉跌

昨十一日標金、忽呈跌風、標市況混亂無定、乍高乍低、殊鮮擺擺、同業心理、恍惚無比、自早市即已暴跌三兩、實因銀條忽已回長、並且賣戶擁擠、往後復呈挺秀之景象、猛漲二三兩、乃買方占多、匯票趨佳、銀行胃口不甚、至後市、以銀條低疲、殆內匯票轉堅為顯、至前天(十日)銀市勿動、惟購兌見升二兩半上落、殆內匯票轉堅為顯、迨昨電銀條已長八分之一、紐約日美則小八分之一、故十一月標金、即開低盤、為四百廿三兩二錢、計小落三兩六錢、比九日手盤、由廿二兩半加為三兩七錢、乃買方復見活動、先令開出時為廿三兩四錢、摔牌係日金小去二五、計八八七五、內盤似乎回穩、近期英金、銀行互做三辦士、和豐出本月二辦士九三七五、銀公司

棉市續定

昨(十一日)紐約棉以現貨市況良好及紗販買進遠期而漲、計各月期價大十二至十五個磅音、現貨大十個磅音、利物浦棉市十二月期大一○辦士、十二月期及二月期各大一○九辦士、現貨小一○一辦士、孟買棉市無特色、本埠棉市、以外盤較堅、賣戶缺乏而堅、紗布交易所漢標前市各月期漲五分、後市又大五分至一錢五分、各月期價如下、

十月期	三二·八○	大一·○○
十一月期	三三·三五	大·五○
十二月期	三四·六五	大·五○
一月期	三四·九○	大·○○
二月期	三五·○○	大·○○
三月期	三五·六五	

現棉交易清淡、市形穩定、姚花到二千一百包、通花一千六百包、二泰紗廠進陝西花二百件、價三十七兩半、淡廠

紗市平穩

棉紗市況、紗布交易所十六支人鐘標準、初因某種消息仍利於賣方、幸多頭轉變而跌、後因實際形勢良好、同業購進而稍堅、結果略跌、附錄收盤行情比較如後、

十月期	一七二·○○	小○·○○
十一月期	一六九·三○	小○·○○
十二月期	一六六·四○	平○·○○
一月期	一六四·八○	小○·二○
二月期	一六五·一○	小○·○○
三月期	一六五·○○	小○·五○

現紗市況、因四川帮大批購進而挺、惟其他厦帮等尚少表示、昨日四川帮進三千一百餘包、內地寗帮島野鷄汕頭厦門寧波牛莊福建蕪湖安慶帮共進各牌紗七百餘包、實價大二錢五分至五錢、

市價一覽

十月十一日 (星期五) 市

橡皮市面

新加坡價	三角四分半
倫敦價	九辦士七五
紐約價	二角○二厘五

上海股票行市

(十月十一日開盤) (銀本位)

國外匯票

國內匯兌

銀行公會報告各省匯市

各國金銀貨幣價

金市

(上海錢兌業同益會報告)

銀洋錢市

蘇州金銀錢市

上海麵粉交易所

上海華商證券交易所

上海證券物品交易所

上海華商紗布交易所

上海搬場公司

專接行李 送車站 車租每時四元 隨帶搬夫四名

第二分行 河南路橋堍 電話一八八七七號

治咳專家

唐拾義久咳丸

上海廣西路角 父子大藥廠

每瓶一元世界各埠均有出售

著名婦科聖藥

烏雞白鳳丸

各埠大藥房均有代售 丸內包紙印有醒獅商標為記

上海河南路 廣東種德園老藥局發行

骨節疼痛

橫痃。下疳。等一切梅毒。東腫西爛。患者不免心中恐慌。實則此等局部腫爛。尚屬初期。倘筋骨血管及骨節間。毒菌已內竄。此時骨疼痛。或全身腫爛。恐其瘋癱殘廢。及生命。不幸而危險。

哈蘭士 內服 六零六

乃梅毒唯一之剋星。能以藥力殺絕血中或筋骨間之梅毒菌。從此統體血液清潔。

不論新久梅毒。立服立效。斷根不發。其效如神。

每瓶二元七角五分 每打十七元五角

上海四馬路 太和大藥房發行 各省各埠各大藥房均有分售

用柴火燒飯謹防失慎

用電灶燒飯高枕無憂

S. P. C.

上海電力公司

租費每月祇收五錢

電話 一零五三六六

樣子間 辦事處 沙遜房子 福州路十七號

滬寧火車表

上行車 · 下行車

上海北站開 · 南翔開 · 安亭開 · 崑山開 · 蘇州開 · 無錫開 · 常州開 · 丹陽開 · 鎮江開 · 南京開 · 南京到 · 上海北站到

滬北米市

滬南米市

現貨麵粉

船期

十月十一日

進口輪船報告

出口輪船報告

外洋輪船報告

▲法國馬賽 ▲香港小呂宋 ▲溫哥武班 ▲印度孟買班 ▲瓜哇班 ▲青島大連班 ▲神戶長崎班 ▲英國倫敦班 ▲舊金山班 ▲西雅圖班 ▲德國亨堡班

▲寧波班 ▲長江班 ▲海定石浦 ▲通州揚州班 ▲穿山定海 ▲崇海班 ▲溫州班 ▲福州班 ▲南華班 ▲北洋班

上海至香港

賀茂丸十月十五日

伊豫丸十月十八日

天洋丸十月十九日

船身堅固巨大、房間設備清潔、行駛穩安快捷、亦無暈浪之苦、烹調料精味美、招待格外週到、搭客如蒙惠顧無論中外皆可、

黃浦灘三十一號 日本郵船公司 電話六八七六一

今日戲目

常年義務送登

電影

影院	片名	時間
夏令配克 (卡德路靜安寺路口)	雪花緣	二時半 五時半
光陸 (博物院路)	風流記者	三時 五時半 九時一刻
大光明 (靜安寺路)	幸運兒	二時半 五時 九時
卡爾登 (靜安寺路)	俠情	三時 五時半 九時一刻
奧廸安 (北四川路)	草裙艷舞	三時 五時半 九時一刻
愛普廬 (北四川路)	母慈子孝	五時 九時一刻
北京 (貴州路)	美國革命史	三時 五時半 九時一刻
上海 (北四川路)	戰地飛鴻	三時 五時 九時半
百星 (老靶子路)	法歸 吃醋 打電話	三時 五時半 九時一刻
東海 (海寧路)	無情英雄	三時 七時 九時一刻
東華 (法租界)	小說家失戀史	三時 五時半 九時一刻
中央 (六馬路)	乾隆遊江南	三時 五時半 九時一刻
新中央 (海寧路)	中國第一大偵探	三時 五時半 九時
恩派亞 (法租界霞飛路)	新西遊記	二時 五時 九時一刻
卡德 (卡德路)	刀下美人	三時 七時 九時
萬國 (虹口)	粉粧樓	三時 七時 九時
中華 (吉祥街)	五六集紅蓮寺	三時 七時 九時
世界 (北四川路)	小英雄劉進	三時 六時 八時
中山 (楊州路)	鳳陽老虎	三時 七時 九時
通俗 (大東門)	她	二時半 七時 九時

舞台劇

劇場	日戲	夜戲
更新舞台	國慶紀念	遊藝會假座
大舞台 (三馬路)	雪艷娘	頭本神孝俠
天蟾舞台 (二馬路)	割髮代首	五本封神榜
共舞台 (法租界)	全部風波亭	頭本美人宮
上海舞台 (四馬路)	姐娥奔月	蘇秦張儀